العدد ٤٧١ — ... يوم ... سنة ١٩٣٤

﴿الثمن ٥ ملات﴾

الجامعة الاسلامية

جريدة يومية سياسية

Al Jami'a Al Isla[mia]

ARABIC DAILY N[EW]SPA[PER]

Established to defend Musli[m and Arab] causes

Proprietor and Responsible Editor
Suleiman Al Taji Al Faruqi

Correspondence
Post Office Box 253 JAFFA - Palestine

Subscription payable in advance

In Palestine		Abroad	
L. P.	Mil	L. P.	Mil
1	500	2	- yearly
	800	1	250 Semesterially

صاحبها ... سليمان التاجي الفاروقي

... مدير الادارة

صندوق البريد ٢٥٣ يافا ...

الاشتراكات ... من مدير الادارة

... الاجور ... بدفع سلفاً

... فلسطين ... وفي الخارج ...

عسى يسمعنا فخامة المندوب

... فلسطين ... وشكاوي الاستعمار ... جرحا ... الاول ... مهمة ... الخ ...

... الحكومة ... الاراضي ... يوم ... الوقت ... القانونية التي ...

... فخامة المندوب ما ... وتيقن عنده وتوجب ... هذه المسألة ... ما ذكر ... القابضة والطالبة ... السكوت فنحن ...

... كل فرد من افراد الخليج هذه باوساطها التي يجد تتولى عن بالفساد رغم القضية بجعلتنا من افراد الامة اذا لم يرفعها احد

ولعل هذه المسألة تكون من اولى المسائل التي ستطرح على بساط البحث في المؤتمر المقبل ان شاء الله

... كل دونم من اراضي ... ابة دونمات من اراضي الحكومة.

ومنها اجراء هذه القابضة تستأجرن شركة البترول والكرن كبت بان تسلي الاولى قاطبة من اراضيها الساحلية وتأخذ من اراضي الثانية الداخلية، فلجنتم اليهود من هاتين القابضتين وغيرها مساحة تقدر باحد عشر كيلو مترا

هذا قول قيل ونشرته الصحف. فاما ان يكون صحيحا وهو ما نرجحه، واما ان يكون كذبا وهذا ما نستبعده، فان كان الثاني فنحن ننتظر من الحكومة بيانا شافيا والا فان القول يكون صحيحا وتكون الكرف كبيت قد اخذت من اراضي بلادنا من غير حق، هذه المساحة ويكون الشخص الذي اجرى مثل هذه القابضة من موظفي حكومة فلسطين قد تجاوز حدود القانون.

ان الدولة المنتدبة ليست مالكة وان نظام الصك وصكوك الانتداب لا تبيح للدولة المنتدبة امتلاك شيء ولا تسخير شيء من موارد البلاد في سبيل منفعتها الخاصة فبأي حق تملك قوى الطيران ذلك القدر من اراضي خليج حيفا وبأي حق تتجاوز قوة الطيران هذه حدود الاملاك فتجيز لنفسها القابضة باراضي لا تملكها؟

ثم ما بال شركة البترول قد اصبحت هذه الشركة اخذة منتدبة علينا تملك اراضينا وتقايض عليها وتفاوض بها؟

ان هذا لكثير ويكاد يكون لا يطاق ولو كانت لنا هيئات يقظة وافراد ...

الفاروقي

الهر هتلر زعيم المانيا الفرد والمطالب بضم النمسا الى المانيا لمناسبة نشوب الثوره في الاولى

اليهود ينضمون الى حكومة النمسا

جاء في البرقيات الاخيرة ان اليهود في النمسا تجندوا في الثوره الناشبه الان وانضموا الى حكومة دولفوس وقاتلوا الاشتراكيين فادى عملهم هذا الى استياء حزب النازي النمساوي، فالقت احدى طائراته نشرات على فينا والمدن الاخرى في الطعن والتحريض على اليهود

وتقول الجريدة البولونية ان القطارات القادمة من النمسا مزدحمة ازدحاما لا نظير له بالركاب اليهود الذين يغرون زرافات ووحدانا الى بولونيا خشية اعتداء الاشتراكيين والنازيين عليهم

المسيو تاردييو: عضو الوزارة الافرنسية الجديدة ورئيس الوزارة الاسبق في فرنسا

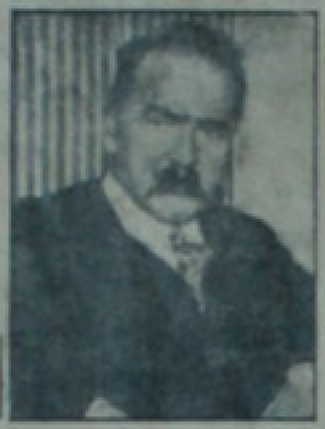

الماريشال بلسودسكي ديكتاتور بولونيا

المسيو دومرغ: رئيس الوزارة الافرنسية الجديدة الذي الف الوزارة بعد اضطرابات باريس الاخيرة

المسيو سارو: وزير الداخلية في الوزارة الافرنسية الجديدة

المسيو لبران رئيس الجمهورية الافرنسية

مهراجا كشمير الهندوسي الذي اطلقت جنوده الرصاص على المسلمين عندما احتجوا على منعهم من تشييد مسجد لصلواتهم

[illegible]: وزير الحربية في الوزارة الافرنسية الجديدة

المستر روزفلت: رئيس جمهورية الولايات المتحدة التي تنازع اليابان اليوم السيادة في الشرق الاقصى مما ينذر بحرب شعواء

السنيور موسوليني الذي امر بحشد الجيش الايطالي على الحدود الشمالية خشية الطوارئ

...

الدكتور بنش: وزير خارجية تشيكوسلوفاكيا ومقرر لجنة نزع السلاح في عصبة الامم

ادوار هريو عضو الوزارة الجديدة وواحد زعماء الراديكاليين

لا تخربوا بيوتكم بايديكم

لا تزيدوا الخرق اتساعا

نحن معاشر المشارقة اشد الناس غلواً واسرافاً، فاذا عادينا اسرفنا في العداوة واذا صادقنا افرطنا في الصداقة ولهذا نراها صاحب شر متاصل الاخلاق ... من مثل هذا الاسراف واسرفنا بالاقتصاد ولكن لم ...

في البلاد ... كثيرة ... يجمع اهل فلسطين على احترامها في شخصية سماحة موسى كاظم باشا بعد الشيخ ... هذا الجندي الباسل الذي لم تدنس يده بشيء ولا ... يتركه، انتقد مخلصاً ان يكتب الى سماحة رئيس بلدية القدس بضرورة استقالة رؤساء البلديات فماذا كان؟

انقلبت الدنيا، وقامت القيامة وراح ذوو الغرض يعملون السبيل لتوسيع الخرق بنشر اقوال ابسر ما قال فيها انها هدم لاكبر شخصية في البلاد

اتقوا الله ايها السفهون واتئبوا! وتعالوا بنا نبحث ونسأل: من هو الهادم والمهدوم؟

انتبهوا الى ما ... واتقوا الله في شخصياتكم ... والله ان تفوت كانا نابا شخصيات وان تساعدوا ... على هدم بعضنا بعضا

في وسعكم ان تنقذوا الاحوال والهيئة التنفيذية انا شخصية رئيسها ودينه ... وازالة تلك المرارة التي تجدها الامة متناهيا مما لا يترجاه الا مفسو وارم الصدر.

ولقد وردت هذه الجريدة كتابات كثيرة في ذلك النمط فضاعت من نشرها لانها لا غرض لها من ايقاع الناس بعضهم ببعض

فيل ... المنفون بعد ذلك ... واي ضرورة قصوى بعد امتثال هذه الضرورات الى عقد المؤتمر واي ظرف ملائم له خير من هذا الظرف.

تداركوا وحدتكم باليوم واتقوا الله في شوسكيكولا تستغلوا المالا جهيم منكم الاما في جيوبكم من مال وما لكم من بقية كرامة

ادعوا الى المؤتمر واحتفلوا الى الدعاية له وهناك قولوا واقترحوا ونحن نعتقد ان الادب سيكون شعاركم من سلم من الاهواء المتحركة والله لا يهدي كيد الخائنين

...

مملكة اليمن

علم جديد ومدرسة جديدة

في الانباء الخاصة من صنعاء ان جلالة الامام يحيى اوجد علما عربيا رسميا من القماش الاحمر في وسطه سيف افقي ابيض وفوقه خمس نجوم اثنتان منها عالينان والثلاث الباقية تحتها، وانشأ داراً للمعلمين في الحديدة لتخريج الاساتذه اللازمين لليمن، وقد قرر ان تكون معيشة الطالب على نفقة الحكومة وان يعطى راتبا قدره ثلاثة ريالات في الشهر لينفق منها على شخصه وان يعطى اهله ثلاثة ريالات اخرى

المعاهده الجديده

بين اليمن وبريطانيا

قال اللورد بليموث في مجلس اللوردات ان المعاهدة التي امضيت منذ ايام بين الحاكم العام في عدن والامام يحيى تناولت بعض مسائل ادت الى الخلاف مدة بينهما وان اجل المعاهده ٤٠ سنة وهي تضمن استقلال ملك اليمن.

اليمن والاحتفاظ بالسلام والوداد بين الفريقين المتعاقدين فرد اللورد ... على اللورد بليموث فقال ان المعاهدة تنص على تصحيح حدود محمية عدن وتعهد الامام بازالة القيود من التجارة البرية اليمن والمحمية وتسليم الاراضي الى الزعماء الذين بينهم وبين بريطانيا معاهدات تجارية قبل هذه المعاهدة

العالم الاسلامي

الحج الى بيت الله الحرام

الراحة والامن والرخاء في عهد جلالة ابن السعود

اصبح موضوع الامن من الامور التي لا تحتاج الى بيان او دليل فهي ظاهرة كالشمس في رابعة النهار وبعد ان كانت هذه البلاد فاقدة الامن اصبحت بفضل الله تعالى (حرماً آمناً) لا تعكر راحته وصفاءه مكدرات ولا منغصات بل قد اصبح الامن في هذه الديار مضرب الامثال حتى شمل السهل والجبل والمقيم والظاعن واصبح من أيسر اليسير على وفود بيت الله الحرام ان يؤدوا فرائضهم الدينية بدون ان يزعجهم مزعج او يعكر عليهم مكدر، لان المسؤولين من العناية بامور الحج يبذلون كل مساعدة وتعضيد لتوفير راحة الحجاج واستتباب طمأنينتهم وتسهيل امورهم في حلهم وترحالهم وقد أصبح في استطاعة الحاج من اي طريق جاء ان يسير متنقلا في اطراف البلاد لا يزعجه شيء، ولا يتحرش به انسان فيقطع ما بين المدن الحجازية نهاراً او ليلا راكباً او ماشياً ظاعناً او مقيماً فلا يجد من يعترضه في طريقه ويتعدى عليه او على امواله ومتاعه بعكس ما كانت عليه الحالة في العهد الماضي [illegible] الحاج من الاعتداء، والظلم اصبح الآن سهلا ميسورا.

وقد انعم الله سبحانه وتعالى على هذه البلاد المقدسة وجميع المدن الحجازية الحاضرة — والبادية بالامطار الغزيرة الشاملة لجميعها حتى صارت بحمد الله تعالى ارغد عيش من الرخاء في جميع اسعار الحاجيات ولا سيما المحصولات الداخلية، لانها اصبحت متوفرة والرخاء في هذا العام لا يقاس وليس له مثيل في الاعوام الماضية، وكل ذلك مما زاد في راحتهم واطمئنانهم والتي تعدها الحكومة من واجباتها.

وهذا كله من توفيقات الله تعالى وتسهيلاته جلت قدرته ثم بفضل عناية حضرة صاحب الجلالة الامام المفدى الملك عبد العزيز بن عبد الرحمن الفيصل السعود الذي قام حفظه الله بتسهيل السبيل لاداء هذه الفريضة من استتباب الامن والسهر على الراحة حتى صار في مقدور كافة الناس وخاصتهم ان يؤدوها آمنين مطمئنين راقلين في بحبوحة من الرغد في المعاش والصحة التي لا مثيل لها

راحة الحجاج

لقد شاهد الخاص والعام واصبح من الامور الثابتة الجلية ما تبذله الحكومة من الجهود العظيمة والعناية الكبيرة في سبيل تأمين راحة وفود بيت الله الحرام وتوفير طمأنينتهم وتسهيل امورهم وترفيه احوالهم وقد اصبحت هذه الجهود الكبيرة تتجدد وتتضاعف بين كل يوم وآخر وهي الآن قد اتخذت الترتيبات والوسائل المتعددة المفضية الى هذه الغاية التي تكفل ازالة المتاعب والمشقات عن حجاج بيت الله الحرام وتجلب اليهم الراحة والاطمئنان وانا نذكر هنا بعضا من هذه التدابير والترتيبات التي اتخذتها الحكومة ملخصة فيما يأتي:

تنظيم السيارات

قد نظرت الحكومة الى تخفيف الشاق على الحجاج فاهتمت بتقصير مدة السفر بين جدة — مكة، ومكة — المدينة المنورة، ينبع — المدينة المنورة. فبدل ان يسافر الحاج ويقضي اياما عديدة في سفره، فقد استعملت السيارات فاراحت اكثر الحجاج من طول العناء ومشقة الطريق فازدادت ايام راحة الحجاج لصرفها في الطواف والعبادة والتعرف الى اهل البلاد والتنزه في الاماكن المقدسة وزد على ذلك فان استعمال السيارات مريح للحجاج جميعهم وعلى الاخص الذين يأتون هذه الديار متأخرين والاخص العجزة والضعفاء والاطفال [illegible] هذه البلاد المقدسة فقد اصبحت وسائط الانتقال فيها ايضا سهلة موفورة وهنالك سيارات تسير ليلا ونهاراً تقل آلاف الحجاج الى بيت الله الحرام ومن شاء استطاع ان يتنقل بالوسائط النقلية الاخرى كالجمال وغيرها.

وان اجار الركوب في السيارات والجمال محدود بموجب اوامر الحكومة ولا يجوز لاحد ان يتعداه غير ان السيارات سهلت كثيراً من المشاق والمتاعب التي كان يلقاها الحاج في السابق وتوجد الآن عدة سيارات تشرف عليها هيئة رسمية معينة من قبل الحكومة ومركز هذه الهيئة مكة ولها فروع في جدة والمدينة وينبع وهذه الهيئة تشرف على السيارات نفسها موضوعة تحت نظارة الحكومة ومراقبتها الدقيقة ووضع لها نظام خاص تسير عليه مما يكفل الراحة والاطمئنان.

ووزعت جمل مهندسين ومراكز متعددة ومتقاربة في الطريق ما بين جدة — مكة ومكة — المدينة وفيها ما تحتاجه السيارات من البنزين وكافة الادوات الاحتياطية والمهندسون يتنقلون دائما في الطريق لتفقد السيارات وحسن سيرها.

كما ان الحكومة اصلحت طريق السيارات ما بين مكة — الطائف وعبدته حيث أصبح من السهل اليسير قطع مسافته في اربع ساعات بغير ادنى تكلف ولا مشقة، وهذه لاجل راحة الذين يرغبون ترفيه انفسهم بالطائف احدى المصائف الحجازية المشهورة بجودة هوائها وعذوبة مائها وطيب اثمارها.

ليحذر اليهود سياسة الاستعمار

[illegible]

عن مجلة العالم العربي الانكليزية

في سنة ١٩٣٠ وضعت كتابا ضمنته حوادث اضطرابات فلسطين التي وقعت في سنة ١٩٢٩ وما سبقها ونوهت بالتأثير ورد الفعل اللذين سيحدثهما تلك الحوادث في العالم العربي ودونت فيه آراء الصحافة العالمية المختلفة العائدة على اختلاف انواعها وآراء الرجال البارزين في الامم بما فيهم بعض اليهود بعيدي النظر ثم استنتجت من كل ذلك حينئذ ما يأتي:

« ان السماح لتلك النماذج الرثة من اليهود غير المتجانسين الذين لا هم لهم الا العويل والنواح على حائط البكى — بالبقاء في فلسطين، حماقة وجنون لانهم انما يعملون ذلك كي ييسر لهم استجداء ؛ كل الاغنياء من بني دينهم المتحمسين الذين يدفعون بلايين جنيهاتهم هذه القضية الشاذة التي لا تطاق يوم وعدم المسؤولون عن جميع هذه الامور (الاضطرابات)

وسيظلون المسؤولين عن حوادث ومصائب اخرى ستكون أشد هولا وأسوأ وقعاً مما جرى »

وبعد فما كل صهيوني آخر يدعى بقيادة خبير اليهود، كما سبق المستر [illegible] ان قيل من قبل يقول فيه:

« ولكن ... يجب علينا ايضا ان نأخذ بعين الاعتبار حالة صغار الفلاحين الذين يخرجون من اراضيهم او تصادر مزارعهم، وان نراعي مصلحتهم وان نعوض من خسائرهم بكل سخاء وعلى الاخص ان نعوضهم ارضا بارض ونزودهم بالادوات الزراعية ووسائل التحسين وان ندربهم على كيفية استعمالها

وليس صعبا على اولئك الاثرياء اصحاب الملايين ان يجودوا بقسم من تلك الملايين التي جمعوها بسهولة كبرى وان يصرفوها في هذا السبيل ؛ فهذه الواسطة الوحيدة يمكن القضاء على النزاع القائم ومساعدة عمال اليهود في ان يعيشوا بسلام بين الشعب العربي »

وتحديد الهجرة في فلسطين او وضع القيود عليها او قل وقفها — في فلسطين الفاحلة المليئة بسكان يزيدون عن حاجتها وطاقتها، كما وصفها كلوتسكي وكثير غيره — ان ذلك لم يخدم الا مبادىء الاستعمار والا تلك الفئة من اليهود انفسهم الذين ليسوا الا اداة لذلك الاستعمار!

ان من واجبنا ان نحول ضحايا الجشع ومراس المتطرفة الى اتجاه آخر اكثر حرية واوفر فائدة وان ندعوهم الى تولية وجوههم شطر بلاد اكثر خصباً وجدة التافع وهي كثيرة اذا ما اردنا مدها فيها استراليا — وهي انكليزية — وامريكا وجنوب افريقيا حيث لا يكثر السكان مثل فلسطين!

قول والاسى يملأ قلوبنا ان نصبح [illegible] ارشادنا لم يلق اذانا صاغية

ان اولئك الحمقى المذنبين الذين يدفعون بالالوف المهاجرين اليهود الى فلسطين يعملون في مهاجمة في الشرع، الى تلك البلاد التي تعج بالملايين الشرقية بسيول الامر الطبيعي!

وها نحن نرى ان جميع ما توقعناه قد وقع فعلا اذ وجدنا ما نشرته الناس من ان اضطرابات عنيفة وقعت في فلسطين في شهر تشرين الاول وقتل بسببها في يافا وحدها عدد يربو على الاربعين، وان السخط والهياج يسودان الشعب العربي الذي يشترك في كافة المظاهرات التي ستقام في جميع الانحاء ثم ما نشرته الصحف [illegible] القلاقل التي حصلت [illegible] شديدة حداها [illegible] كل هذه الحوادث جاءت مصداقا [illegible] ذهبنا اليه وتنبأنا به!

وبعد فاننا الآن ما جاء في احد الجرائد ان الحكومة المصرية رفضت السماح بالنزول [illegible] مهاجر يهودي في شطر فلسطين ... ولا علينا الحكم بما فيه من بعض ومن ضرره ...!

والبك خبر ما تقدم والحمل السيء الذي احدثه نفوذ اليهود في البلاد الناطقة بالضاد:

« اعلن السوريون في دمشق تضامنهم مع اخوانهم عرب فلسطين وتأييدهم لهم في جهادهم وقاموا بمظاهرات كانت نتيجتها حدوث صدام بين المتظاهرين والسلطة فقتل الشعب عليها بالسلاح من بنادق وغيرها ورشق الجند بالحجارة وكان من جراء ذلك سقوط عدد من القتلى والجرحى ... »

وعلقت (الدلي بير) على ذلك بقولها ان مسؤولية هذه الدماء والمجازر تقع على رؤوس اولئك الذين يستغلون الشعور العام لاغراض سياسية!

ولئن رويا نحن هذا فانما نسرد وقائع ونكشف الغطاء عن حقائق لا مرية فيها كانت كلها مؤيدة لما اوضحناه منه شيعة نحن وغيرنا. وليس ما وقع الا نتيجة طبيعية لا مفر منها للضغط الذي احدثه شعب اجنبي ارهق سكان البلاد الاصليين واخرجهم فاخرجهم من اراضيهم واستبيحت ممتلكاتهم التي عاشوا فيها اجيالا طوالا! اجل هذا هو سبب تلك المجازر البشرية المحزنة التي حلت في فلسطين والسبب الذي استفز الشعور العام فلم يعد بالامكان كبح جماحه وتخفيف ثورانه وغليانه ليس فقط في دمشق بل وفي كافة الاقطار العربية بل قل في العالم الاسلامي اجمع!

بقلم

« تعريب الجامعة الاسلامية »

مسلمة انكليزية

تؤلف كتابا [illegible]

اذيع في لندن ان كاتبات الليدي ايفلين كوبولد عن الحجاز ستظهر قريبا حاوية مشاهداتها في جدة ومكة المكرمة والمدينة المنورة

والليدي كوبولد هي اول سيدة اوروبية ادت فريضة الحج بعد اسلامها وذلك في العام الماضي والسيدة الآن موجودة في القاهرة.

الجامعة الاسيوية

ومقاومة سيادة اوروبا

جاء في برقية من دايرن انه عقد فيها مؤتمر تمهيدي للمؤتمر الرسمي للجامعة الاسيوية الذي سيعقد في سنة ٩٣٥ وقد عقد المؤتمر التمهيدي بعد ثلاثة ايام

وكان معظم مندوبي هذا المؤتمر من الهنود واليابانيين فحملوا حملة شعواء على السيادة الاوروبية في آسيا وعلى عصبة الامم. وقد قال السنيوراي مندوب اليابان بلهجة متينة ان خلاص آسيا الاقتصادي من كابوس [illegible] لا [illegible] عقبة اذا اتحدت الهند والصين واليابان.

وحث مندوبو الهند على تأليف جامعة اسيوية. وكان بين القرارات التي اتخذها المؤتمر قرار يقضي التمهيد لتأييد ملك الافغان!

وقد وصفت [illegible] عصبة الامم بانها اداة سياسية قائمة على المكر والخداع تعد آسيا منطقة معينة للاستثمار وتصريف البضائع التي تخرجها المصانع الاوروبية، ومما قالوه ايضا ان المساعي الخفية التي تديرها الدول الاوروبية تزيد المتاعب القائمة بين الهند واليابان وتقيم العراقيل في سبيل تجارة الافيون في آسيا.

صبحي بركات

وسفره الى باريس

مر صبحي بك بركات رئيس مجلس نواب سوريا بمدينة حمص واجتمع فيها طويلا بهاشم بك الاتاسي رئيس الكتلة الوطنية ثم استأنف سفره الى حلب وينتظر ان يعود قريبا الى دمشق ومنها الى بيروت ليسافر الى فرنسا

والمعروف ان صبحي بك متفق مع الكتلة الوطنية على الاغراض الرئيسية التي يقوم بها الى باريس في اثناء وجود المسيو دي مارتل فيها

ويقال ان مجلس النواب السوري الذي عطلت مدة اجتماعه الى المعرض القادم سيجتمع بمقتضى الدستور في آذار القادم أي في يوم الثلاثاء الواقع بعد ١٥ منه ولا نعلم هل تقرر الحكومة تعطيل هذا الاجتماع ام لا

دخنوا سجاير

الفؤاد

اعلان لاصحاب السيارات

لاجل ان تقوموا بتجارة اكثر وتحصلوا على نتائج حسنة (وعلى الاجور الجيدة)

استعملوا السيارات كريزلر الامانى

راجعوا اعلانات المواكب

لويزيدس كمانوس

شارع الملك جورج : تلفون نمرة ٢٠٠

تجدون الاسعار التي لا تزاحم، والتجربة اكبر برهان

بشرى نزفها للجمهور الكريم

شركة العمال التعاونية و شركة البصات الوطنية

وقد اتحدتا واصبحتا تدعيان

البصات العربية المتحدة

مكاتبها

القدس — باب الخليل تلفون ١٣٨

يافا — شارع يافا تلفون ٩٤٨٢ — شارع الملك جورج تجاه الوسطة تلفون ٩٥٠

وهي الشركة العربية الوحيدة [illegible] تنقل الركاب وتحافظ على راحتهم وتسافر بين القدس ويافا وبيت لحم [illegible] فلسطين وسوريا وشرق الاردن

[illegible]

بصات جديدة متينة، مقاعد مريحة

سائقون ماهرون

ماء كالي

ماء كالي يمنع سقوط الشعر

- يزيل القشر
- يمنع الحكة
- يعيد الشعر للاصلع

وكلاء فلسطين وشرق الاردن

مستودع الادوية الوطنى الفلسطينى

شارع [illegible] — يافا فلسطين

بعد طول الانتظار

سيعرض الفلم العربي المتكلم

عندما تحب المرأه

لنابغة التمثيل السيدة آسيا

على مسرح سينما بستان الملك في حيفا ابتداء من ١٧-٢-٩٣٤ وهو الفلم الذي قرظه كتاب وادباء الشرق اجمع

استعدوا لمشاهدته

الوردة البيضاء

في حيفا

قريبا جدا سيعرض هذا الفلم

في مدينة حيفا العامرة فانتظروه

صفحة الشؤون العربية والشرقية

رسالة مصر

القاهرة في ١٧ — لمراسلنا الخاص

مفوضية مصرية في العراق

من القرارات التي اصدرها مجلس الوزراء امس (الغاء القنصلية المصرية في بغداد وانشاء مفوضية مصرية في العراق يعين فيها وزير مصر المفوض في ايران علاوة على وظيفته الاولى ويرشاء محل اقامته في طهران على ان يعهد اليه بالاعمال القنصلية في العراق. وتحويل وظائف القنصلية الحالية الى دبلوماسية معادلة لها في الدرجة والراتب)

مدير الامن العام

صدر مرسوم بتعيين بدوي بك خليفه وكيل ادارة الامن العام بوزارة الداخلية مديراً عاماً للادارة المذكورة بدلا من احمد كامل بك الذي احيل الى المعاش.

واشتملت قرارات مجلس الوزراء على ما يلي:

(احالة احمد كامل بك المدير العام للامن الى المعاش من تاريخ قرار مجلس الوزراء مع ضم المدة اللازمة لاستيفاء مدة خدمته ٢٥ سنة على ان يسوى معاشه حسب القواعد المقررة)

وبذلك تكون [illegible] انتهت بسلام بتعيين مصري [illegible] الادارة الامن العام بعد ما اشيع ان الانكليز كانوا يرغبون في تعيين بريطاني فيها

المناورات البريطانية

كثرت مناورات الجنود البريطانية في القطر المصري في هذه الايام فصارت الجنود تمر في بلاد القطر بعتادها بكثرة محسوسة لا عهد للبلاد بها من زمن طويل وقد اشرنا الى شيء من ذلك في رسالاتنا الماضية.

ومن يومين شاهدت عدة مدافع تحملها ماكنات التانكس تجتاز شوارع القاهرة قاصدة ضاحيه معادي الخبيري ومعها سيارات لوري كبيرة تقل جنوداً وادوات ميدان و كان الجمهور ينظر اليها ويتساءل ما الغرض من اجتيازها شوارع كبيرة في عاصمة القطر في هذه الايام وهل ذلك لمجرد المرض والمصادفة ام المقصود منه ذعر الناس واملاء الارادة عليهم بالاخلاد الى السكينة والهدوء. ام ان ما قيل من حدوث حوادث على حدود مصر والسودان بين الانكليز والطليان له اصل من الحقيقة وان الصحف منعت من الاشارة الى تلك الحوادث فالاشاعات كثيرة بان ايطاليا اتفقت مع الحبشة على مناوأة الانكليز في تلك الحدود، واذا صدق ذلك كان استعداداً للعدو وارهابا لاهل البلاد فيوحيا باعلام لهم بان انكلترا قوية ومستعدة في داخل بلادهم.

هذا وقد قيل ان الانكليز شرعوا يشترون الجمال لهذا الغرض بكثرة في الاقاليم لان الجمل لا تزال سفن الصحراء كما عهدها العرب من قبل، وستظهر الايام ما يخفيه الانكليز الان الامر جد لا هزل فيه.

بين مصر وفلسطين

بالطيارة

أعدت شركة مصر الطيران ما وعدت به من فتح خطها الجوي بين القاهرة وفلسطين فطارت طيارة (العراق) في الساعة ٧.٣٥ من صباح امس بقيادة الكبتن سور رئيس الطيارين ورئيس قسم الطيران بالشركة على ان تنزل في بور سعيد وغزه والقدس ثم تطير الى حيفا فتصل اليها ظهرا وتعود بعد ذلك الى القاهرة فتصل اليها قبيل الغرب وقد غادرت فعلا في الساعة السادسة مساء تقريباً وشهدوا دائرة الجو في مصر وفلسطين والذي يهمنا ان نصرح به هنا ان شركة مصر للطيران اشركت معها بريطانيين فهي انكليزية مصرية وذلك [illegible] بامتيازات [illegible] الامتيازات من [illegible] تسهيل الامور عليها من جهة اخرى

وتقول ايضا ان بنك مصر ينوي ان يؤسس شركة التأمين على الحياة بالاشتراك مع شركة بريطانية اتقاء لمباراتها ومميزات الاجانب ايضا فترجو له التوفيق

قضية اليهود

علم القراء ان القضية التي رفعها بعض اليهود على النادي الالماني تهمة سب اليهود لم تستأنف بعد ونقول الان انه بات في حكم المقرر ان لا يستأنف الحكم ولا سيما بعد ما صرح الالمان بانهم لا يقصدون يهود مصر مطلقا وانهم يودون ان يعيشوا عيشة سلام مع جميع الجاليات في مصر.

سنوات الدين المصري

نظرت محكمة الاستئناف المختلطة امس في قضية سندات الدين المرفوعة على الحكومة بالزامها بالدفع ذهبا فطلب محامي الحكومة التأجيل لتسويه الامر ودياً فعارض محامي المطالبين ولكن المحكمة اجلت القضية الى ٣ مايو القادم طالبة تقدم مذكرات الفريقين لغاية ١٥ ابريل القادم

وهذا التأجيل يؤيد نظر القائلين بان الحكومة وقفت نوعا ما في اقناع بعض الدول بوجهة نظرها ويقول العارفون بالامر ان المقرر الان هو ان شراء نسبة الفائدة المئوية على الفائدة المقررة من قبل وان يكون المدفوع بالنقد المصري الدارج المستند الى النقد الاسترليني.

خطبة لام المصريين

في الاقصر

لاتزال ام المصريين تتنقل في صعيد مصر وتقابل بالحفاوة اللائقة وقد اقيمت لها حفلة شاي امس في فندق الاقصر حضرها جمهور من الاعيان تلبية لدعوة الوجيه حسن الندديسي بك عضو الشيوخ وخطب فيها بعض الاعيان ثم خطبت ام المصريين الخطبة التالية وهذا نصها:

اشكركم يا ابنائي كل الشكر على حفاوتكم العظيمة بنا، فلقد لقيت في رحلتي من القاهرة الى اسوان ومن اسوان الى الاقصر من مظاهر الحفاوة والتكريم ما كان له احسن الاثر في نفسي.

«لقد رأيت في الصعيد رجالا افتخر كل الفخر بوطنيتهم وشجاعتهم ويحق لي ان افخر بان اكون اما لهؤلاء الرجال المخلصين الذين حافظوا على تراث سعد ثابتين على مبادئهم عاملين مع الوفد تحت لواء خليفة سعد مضحين بكل ما لديهم في سبيل استقلال البلاد وحريتها واني اعاهد الله يا ابنائي على ان اكون معكم في خدمة الوطن مضحية بكل ما املك حتى اخر لحظة من حياتي.»

(تصفيق حاد وهتاف متواصل)

«واني لاشكر حضرة حسن بك [illegible] على دعوته لنا لهذه الحفلة واشكر حضرات الشيوخ والنواب السابقين وحضرات اعيان الاقصر واعاليها وجميع من حضروا هذه الحفلة حقق الله امال البلاد في الحرية والاستقلال»

(تصفيق حاد وهتاف متواصل لام المصريين ولذكرى سعد والوفد المصري والرئيس الجليل والجاهد الكبير مكرم)

الوعظ والارشاد

خصصت وزاره الاوقاف من ميزانيتها هذا العام مبلغ خمسة الاف جنيه لنشر الثقافة الاسلامية، وقد شرعت ادارة المساجد الدينية بترتيب دروس الوعظ والارشاد تلقى في المساجد المشهوره بعد صلاة العشاء في انحاء القاهره كلها ومصر القديمة والجديده

وطلب فضيلة الاستاذ الاكبر توزيع مائتي نسخة من المصحف الشريف المطبوع في مطبعة الحكومة الاميرية على الجمعيات الاسلامية والمساجد الدينيه والهيئات الادبيه والخلقية وهذه خطوه جديده نرجو ان تكلل بالنجاح وان يتلوها ماهو خير منها.

الجو في مصر

هبطت درجة الحرارة امس واليوم هبوطا كثيرا حتى ان اهل الاسكندرية لم يستطيعوا الخروج اليوم الا بعد الساعة العاشرة من شدة البرد القارس ولم تر الشمس امس واما اليوم فقد ظلمت منقطعه و كانت العواصف ثائره امس وتلبد الجو

حول ضريح

يوسف بك العظمة في ميسلون

تتشرف اللجنة القائمة بمشروع تشييد ضريح ميسلون يوسف بك العظمة وزير حربية الدولة السورية العربية، ان تحيط العالم العربي علما انها احدثت على عاتقها القيام بهذا العمل بعد ان رأت الاهمال العظيم الذي لحق بهذا القبر والذي أصبح محجة الوطنيين في كل عام. وعلى ذلك فقد كلفت اللجنة أحد أفرادها المهندس الشروف توفيق بك الحاش خريج المدرسة الفنية العليا في برلين، وهي أكبر معاهد الهندسة في ألمانيا، فخرج الدراسة ما عهد اليه مده غير وجيزة قدم بعدها مشروعا هو في غاية الكمال والفخامة مع اهمية الضريح وساكنه العظيم اذ يقضي المشروع المذكور بوصل الضريح بالطريق العام بطريق معبدة ذات جسر فوق النهر الذي يفصل الطريق عن القبر وهذا الطريق ينتهي بمدرج عرضه سبعة امتار يؤدي الى باحة يقع فيها مدخل القبر. والقبر تحاط بساحة مسوره وتقوم من خلفه عضادة مرتفعة يتصل بها سقف مساحته ٧ في ٧ امتار يظلل القبر وما حوله، هذا ايضا لا يستند الا على العضادة المذكورة وعلى اخر ما توصل اليه الفن الهندسي المعماري من الدقة والاتقان ولما اطلعت اللجنة على المشروع المذكور وجدته غاية سؤلها فكتبت بلوغ المال وجمعت قسما اخر من اهل الخير بحيث اصبح المبلغ المجموع مبدئيا يكفي البدء في المشروع متكلة في انجازه على الله وعلى حمية الامة. وقد شرعت اللجنه بعملية الانشاء من جهه وبجمع الدراهم من جهة اخرى بصورة مستمرة خوفا من حدوث عثرات قد تعرقل سير العمل و كان ذلك بعد ان وزعت العمل على اعضائها كل حسب اختصاصه وقد بلغ مجموع ما جمعها الى الان من الدراهم ما يكفي لانجاز نصف العمل فقط هذا اذا اقتصر العمل في المشروع على ما ذكرنا اي انجاز القبر والجسر والطريق فقط لأن الترميم المرسوم بكامله واسم النطاق لدرجة يصعب تطبيقه الان نظراً للازمة الحالية وقد عزمت اللجنة على احياء حفلتين خيريتين لاتمام بقية العمل فالاولى حفلة سينمائية تقام في سينما الامبر فالسيدات تشترك فيها المطربة الشهورة السيده ماري جبران والاخرى حفلة رياضة للرجال يتبارى فيها (نادي بردى مع الموماتيان)

واللجنة تعلن العرب كافة بأنها اعتمدت لقبول التبرعات السادة: بيروت «الدكتور مصطفى بك الخالدي» يافا «رفيق بك التميمي» القدس «سماحة الحاج امين الحسيني» نابلس (سعاده سليمان بك طوقان رئيس بلديتها) عمان «السيد صبري الطباع» دمشق «منير بك دياب امين صندوق اللجنه وصاحب معمل الاجواخ الوطنية»

واللجنة ستنشر بعد اتمام العمل الشامل كراساً تضمنه جميع اعمالها المتعلقة بهذا المشروع وصوره خاصة اسماء المتبرعين مع المبالغ التي قدموها الى هذا المشروع العظيم لذلك فان اللجنة ترجو من جميع من يرسل لها تبرعات ان يصحبها باسماء المتبرعين والسلام

عن اللجنه

الدكتور سعيد فتاح امام

بالقباو والخيام

على اننا علمنا من الذين حضروا بالطائرة المصريه امس ان الجو في فلسطين كان اكثر رداءة ورداً واما في لبنان فالخطب ادهى وامر وكان مصر لا تصاب بضرر قليل الا بعد ما تصاب جيرتها ما هو اشد لطف الله بنا جميعا وانقذنا من هذه الكوارث المفجعه

حريق آخر

لم تكد آلام مصر تنتهي من حادثة الحريق التي وصفناها حتى فاجأتنا الاخبار بحريق في قرية التلبني في مديرية القنح وحرق ٣٦ منزلا وسبب الحريق من مصباح ترك بجوار عربة حطب

مهرجان الطيران

يقيم سلاح الطيران البريطاني بمصر مهرجانه المعتاد في كل عام ويشرفه سمو الامير فاروق بالنيابة عن جلالة والده المعظم وذلك يوم الجمعة ٢٣ الجاري

رسالة تركيا

استانبول في ١٢ لمراسل الجامعة الخاص

اشتراك تركيا في الميثاق البلقاني

هيئة بلجيكية — برسي لورين

احتفلت الحكومة اليونانية احتفالا شائقاً بتوقيع الميثاق البلقاني في قاعة الجمع العلمي الكبرى في اثينا وكانت الدوائر الحكومية كلها معطلة حتى يتسنى للجمهور اليوناني كله من موظفين وغيرهم الاشتراك في مظاهر السرور بتوقيعه وقد علم القراء من الانباء التي اذاعتها شركة رويتر ان الحكومة البريطانية تحبذ الاتفاق وانها كانت من يمثلها في اثينا ان يقدموا تهاني الحكومة للدول الاربع المشتركة في هذا الميثاق وقد عقدت جريدة الحادثة التي تصدر في القاهرة فصلا اوليا عن الميثاق قالت من جمله ان فكرة الميثاق البلقاني نشأت مع المعاهدة التي عقدت في شهر ايلول من السنة الماضية بين تركيا واليونان تلك المعاهدة التي تقضي باشتراك الدولتين في احتفاظ حدودها ضد كل اعتداء خارجي

هيئة بلجيكية

تطوف تركيا

وصلت تركيا هيئة بلجيكية من كبار رجال المال واصحاب الاعمال وقد زارت في استانبول الغرفة التجارية ومصلحة التجاره والشركات والمصانع الكبرى فيها والهيئة المذكوره مؤلفة من وكيل الاتحاد العام للغرفة التجارية والصناعية في بلجيكا ورئيس غرفة تجارة انترس والسكرتير لاتحاد الغرف التجارية والصناعية والسيو جوبيه مهندس المعادن والسيو شاردون الخبير بصناعة السكر واحد نواب مجلس النواب البلجيكي المسيو جوزيف شارلان وهذه الهيئة هي التي كانت تطوف في نواحي بلاد الشرق الادنى وزارت مصر في الاونة الاخيره ومرت على فلسطين وسوريا ويرأس الهيئة المسيو مارجتين رئيس الاتحاد الدولي لمصانع الشيكولاته في العالم، وقد صرح للصحافيين الاتراك ان الهيئة التي يرأسها غايتها توطيد العلائق الودية والصلات الاقتصادية مع الحكومة التركية

السير برسي لورين

يتسلم منصبه الجديد

وصل الى استانبول السير برسي لورين وزير الحكومة البريطانية الجديد المفوض في تركيا ومندوب جلالة الملك السابق في مصر وقد صرح لبعض الصحافيين الاتراك الذين زاروه انه كان يقرأ باعجاب كل حوادث النهضة التركية والخطوات السريعة التي خطتها نحو التقدم وان ما شاهده من اثار هذه النهضة يزيده غبطة وابتهاجا وهو يقدر الغازي مصطفى كمال باشا الجهود الجبارة التي بذلها من هذا القبيل وبعد ان اقام في استانبول بضعة ايام توجه الى انقرة لتسلم منصبه الجديد فيها.

اعمال المجلس

الاقتصادي

نظر المجلس الاقتصادي التركي الاعلى المنعقد في انقرة في المواضيع المعروضة عليه ومن جملتها قانون العمل والطارق وهو الذي ينص على استغلال الغابات التركية على احسن وجه ممكن

تركيا في الغرفه التجارية

الدولية

تألفت في استانبول من قبل لجنة لاعداد الوسائل التمهيدية لاشتراك تركيا في الغرفة التجارية الدولية وعلمنا اليوم ان اللجنة انتهت من مهمتها ووضعت تقريراً خاصاً عن ذلك سيعرض على ولاة الامور للمصادقة عليه نهائيا

دروس اقتصادية

عزمت مصلحة التصدير التركية فتاح فصول جديدة لالقاء الدروس الاقتصادية على موظفي وزارة الخارجية في انقرة وهذه الدروس تستند بالاكثر على التقارير التي تصل الى هذه المصلحة من الملحقين التجاريين الاتراك في انحاء العالم

مصنع لاقلام الرصاص

روت جريدة جمهوريت ان الالات والمعدات اللازمة بصنع اقلام الرصاص التي عزم بعض كبار الماليين الاتراك على انشائه، قد وصلت الى جهة ايوانسراي وسيعمل في هذا المصنع الثاني خبير الى أن يتدرب الاتراك الدربة الكافية ويتولوا شؤون المصنع بانفسهم وتدل الدلائل على ان هذه الصناعة تصادف نجاحا باهراً في تركيا لان الاشجار التي يؤخذ منها خشب اقلام الرصاص، وجوده متوفره في غابات الاناضول وفيها ايضا المعدن اللازم لتثبيت الرصاص داخل الخشب وهي ماده غروية اسمها الجرافيت ومن المنتظر ان يبدأ العمل حقيقة في شهر مارس القادم وستكون نتاجها كافية لسد تحاجيه تركيا من اقلام الرصاص

انباء سوريا

انتخابات البلدية

تبحث الدوائر الحكومية في بيروت امر انتخابات البلديات وقد شاع هنا ان هنالك اختلافا في الرأي بين الرجال الرسميين في موضوع الانتخابات فبعضهم يرى ضرورة الاستغناء عن الانتخاب وتعيين اعضاء البلديات والفريق الاخر يصر على اجراء الانتخابات ومن هذا الفريق حضره رئيس الحكومة وقد طلبت مديرية الداخلية المختارين بضرورة تقديم قوائم انتخابات البلدية مصححه قبل ٢٠ الشهر الجاري

الى الجزائر ومراكش

اذاع قلم المطبوعات في بيروت بلاغا ذكر فيه ان دائرة مواصلات الجيش بعد ان اوصلت التلفونات اللاسلكية الى مدن الشرق وتركيا قد اوصلتها ايضا الى بلاد الجزائر ومراكش. وبدل المخابرة التلفونية الواحدة مع هذين القطرين ٩٩ فرنكا لثلاث دقائق

قنصل العراق الجديد

ارسلت الحكومة العراقية الى المفوضيه العليا تسألها رأيها في تعيين حضرة موفق بك الالوسي مستشاراً لها في بيروت بدلا من كامل بك الكيلاني قنصل العراق الاسبق الذي عين وزيراً مفوضاً للحكومة العراقية في جده وقد اظهرت الصحف السورية ارتياحها لتعيين موفق بك

للكتلة الوطنية

يظهر أن الكتلة الوطنية ستعقد مؤتمراً تاريخيا لها في دمشق بعد اربعة أو خمسة ايام وسيحضره الزعيم هنانو واخوانه في حلب والرئيس الاتاسي واخوانه في حمص وبقية رجال الكتلة

القضاء

في المملكة العربية السعودية

الشرع يدعوك! قضاة البدو والحضر. رواتب القضاة

ذكرنا في عدد سابق ان السيد مصطفى ابي الهدى قدم من المملكة العربية السعودية بعد ما قضى نحو ١٤ عاما في نجد وملحقاتها، وان احد محرري هذه الجريدة قابله مقابلة طويلة وتحدث واياه عن شؤون تلك البلاد . وقد وعدنا بنشر المعلومات التي افضى بها السيد مصطفى الى المحرر . وها نحن نقدم اول حلقة من تلك السلسلة

الشرع يدعوك

اذا اختلف اثنان في المملكة العربية السعودية ، وبالاخص في نجد ، على شيء ما، وقال احدهما للآخر : الشرع يدعوك . اضطر الثاني الى الذهاب فوراً الى مجلس القضاء حيث يشرح كل منهما طلبه ويقدم حججه . فيفصل القاضي بينهما ويعطي قرارا لا استئناف فيه ولا اعتراض عليه . ويخرج المتخاصمان كل الى سبيله ويأخذ كل صاحب حق حقه .

فاذا امتنع المحكوم عليه ، عن عدم الدفع . او عدم تنفيذ قرار القاضي ، ذهب المدعي الى القاضي مرة ثانية واخبره بامتناع غريمه فيكتب هذا رقعة صغيرة الى حاكم المدينة بالامر فيرسل مع المدعي جنديا يكلف المحكوم عليه بالدفع فيدفع حالا لانه يعرف بانه اذا امتنع ارسل الى السجن ليمكث فيه اجلا طويلا قد يمتد طول حياته

السجون

اما السجون في نجد ، فهي اقبية طويلة لا تنفذ اليها الشمس ، مقسمة الى حجرات صغيرة جداً يربط فيها المسجون بالاغلال ولا يتناول فيها من الطعام الا خبزاً وماء وكل نجدي يفضل الموت والقتل بحد السيف على ان يزور السجن وهو كما وصفت لك — ويقوم على حراسته اناس غلاظ شداد . ولكن ندر ان يزج في السجن الا الثائرون والذين لا يطيعون امر جلالة الملك . ولن تجد احداً يتأخر عن تنفيذ اوامر القاضي مهما كانت صفته . بل انك لو قلت كلمة (الشرع يدعوك) الى اكبر كبير في المملكة لتبعك الى مجلس القضاء صاغراً .

احكام الشرع

وأحكام القاضي يستمدها من القرآن الكريم والاحاديث النبوية فالسارق تقطع يده ، والذي يثير الفتنة يحكم عليه بالموت ، بعد قطع يديه ورجليه من خلاف . وقد كان للتشدد في تنفيذ احكام الشرع اثره الحميد في صيانة الامن العام فانك الان قادر على ان تحمل القناطير المقنطرة من الذهب وتسير بها من جده الى الحسا دون ان تحتاج الى حارس ودون ان يعترضك احد . وقد تقع عينك على الاموال ملقاة في الطريق ، فلا تمد يدك لتتناولها فتدعو (الشرطي) يحفظها عنده حتى يأتي صاحبها فاذا تناولتها كنت مسؤولا . واذا قارنت هذا الاطمئنان بالسرقات وقطع الطرق واضطراب حبل الامن في الحجاز علمت ان جلالة الملك ابن السعود قام بمعجزة كبرى وخدمة عالية لرعاياه ولحجاج بيت الله الحرام

والعجب ان البدو — على ما عرفوا به من غلظة وشدة يحافظون احكام الشرع وسطوة القانون اكثر من الحضريين

قضاة البدو والحضر

والقضاة على كل حال يعينهم جلالة الملك . وهم على قسمين قسم للبدو وآخر للحضر . فالاولون يحكمون بمقتضى التقاليد المرعية والعادات الموروثة بين القبائل . والآخرون مقيدون باحكام الشرع الشريف وهم من المعروفين بسعة الاطلاع وكثرة الدرس ومنهم فريق كبير تلقوا دروسهم في الرياض نفسها في حلقات الدروس . ومنهم من تلقى في المساجد

اما في الحجاز فان القضاء يختلف بعض الاختلاف ففيه محاكم صلح ومحاكم شرعية ولكن قضاة الصلح من الفقهاء ايضاً ويعين الجميع جلالة الملك ايضا .

وفي الرياض (العاصمة) قاضيان الاول للحضر اي لسكان المدينة نفسها والثاني للبدو الذين يأتون اليها للبيع والشراء او مثلا للاستعداد للقتال وكذلك الامر في مكة المكرمة والمدينة المنورة وجدة والمدن الكبرى

رواتب القضاة

اما الرواتب فيتناولها القضاة من اموال الزكاة والقاضي في اية مدينة كانت لا يتقاضى في السنة اكثر من خمسين دينارا سعوديا وهناك قضاة آخرون يتناولون اقل من ذلك .

ولا تأخذ الحكومة رسوما على الدعاوي التي يقدمها السكان للقضاء

الملك قاض

واذا كان جلالة الملك في الرياض فانه يزور شقيقته الكبرى مرتين في اليوم ، كثيراً ما يعترضه اصحاب الشكاوي او الملتمسون في الطريق فلا يرد جلالته طالبا فهو يحول الشكاوي الى مراجعها لتفصل فيها ، ويعطي الملتمس ما يطلب ، وكثيراً ما يجد جلالته امرأة في الطريق ، فتشير اليه ، فيترك الموكب متجها اليها . واذا كان حديثها طويلا جلست وجلس الى جانبها يصغي بكل انتباه الى ما تقوله ، فاذا كانت مظلومة انصفها او سائلة ارضاها ، او طالبة طلبا مشروعا امر بتنفيذه في الحال

وامراء القبائل والزعماء وافراد الشعب لا ينادون جلالة الملك الا باسمه الفرد بدون تعظيم او القاب فيقولون يا عبد العزيز

حوادث واخبار محلية

زيادة الاجور

على مستأجري سوق الصلاحي

زارنا في ادارة هذه الجريدة امس وفد كبير من مستأجري سوق الصلاحي وشكوا الينا من الظلم اللاحق بهم من جراء الزيادة الفاحشة التي فرضها عليهم متولي ملك الصلاحي وهي لا تقل عن خمسين الى ٦٠ في المئة من بدلات الاجار السابقة . وقالوا لنا ان الامر بلغ به درجة اصبح يتهدد معها من يعترضه بالطرد !!

وقد اطلعونا على ما كتبته جريدة محلية بخصوص بدلات ايجارات هذا السوق وقولها ان اصحابه يجرون على اساليب غريبة في معاملتهم للمستأجرين ، ثم لم تلبث ان ذكرت في عددها الامس خلاف ما قالته من قبل فناقضت نفسها بنفسها وساقت حملتها بعد يومين من كتابتها الاولى ، ضد المستأجرين زاعمة انهم اخلوا بشروط الدفع لاصحاب السوق وكالت المدح والثناء لاصحابه !!

ولما سألناهم عن صحة الزيادة الطفيفة التي وضعها اصحاب سوق الصلاحي عليهم كما تزعم هذه الجريدة نفوا لنا ذلك نفيا باتا واكدوا انهم لا يزالوا مصرين على زيادتهم الفاحشة على بدلات الاجار

وفهمنا من الوفد الذي زارنا ان المستأجرين رفعوا منذ اسبوع عريضة الى الحاكم الاداري شكوا فيها من هذه الزيادة وطلبوا من الحكومة ان تسن قانونا يحول دون استبداد الملاكين بهم وتحميهم من تهديدهم والعريضة ممهورة بتوقيع ما يقرب من مئة وخمسين مستأجراً في ذلك السوق .

ونذكر بهذه المناسبة وعلى سبيل المثال ان مجموع الزيادة التي قد يتقاضاها اصحاب سوق الصلاحي على الشكل الذي يريدونه تتجاوز آلاف الجنيهات وهذا شيء صعب الاحتمال ، كما ان الضرائب الحكومية التي يحتجون بها يدفع المستأجر جانبا منها وليست كلها على الملاك .

فنطلب من الحكومة ان لا تتردد مطلقا في سن قانون يحمي المستأجرين ويبعد عنهم شبح الطرد ، واذا كان لا بد من زيادة فلتكن معقولة على ان لا تتجاوز عشرة في المئة ونأمل من اصحاب سوق الصلاحي ان يرفقوا بمستأجريهم اسوة ببقية الملاكين ، وان يقفوا موقف ديري الارمن والروم فقد برهنا على ان لا يزيدا مليما واحدا فوق بدلات الايجار السابقة وهكذا فعل غيرهما والجريدة على استعداد تام لنشر كل ما يرد من شكوى المستأجرين

البرتقال الباقي

في ليفربول

وردت لتجار البرتقال برقيات من ليفربول تفيد ان حمولة الباخرة سيربان وكثي عرضت في السوق وبيع صندوق البرتقال نمرة الـ ١٤٤ حبة من ١٢/٦ الى ١٣ شلنا والـ ١٥٠ حبة من ١٣ الى ١٣/٩ شلنا والـ ١٨٠ حبة من ١٤ الى ١٤/٦ شلنا والـ ٢١٠ حبات من ١٤/٩ الى ١٥ شلنا والـ ٢٤٠ حبة من ١٥/٩ الى ١٦ شلنا والطلب جيد .

اسعار البرتقال

بلغ معدل اسعار البرتقال من جميع الاسبوع الاخير في الاسواق الانكليزية كما يأتي :

صندوق الـ ١٤٤ حبة من ١٢ ونصف الى ١٣ شلنا ونصف . صندوق الـ ١٨٠ حبة من ١٣ ونصف الى ١٤ شلنا وصندوق الـ ١٨٠ الى الـ ٢٤٠ حبة من ١٥ الى ١٦ شلنا وبيع البرتقال اليافي في اسواق المانيا من ٨ الى ١٢ مارك للصندوق

شحن البرتقال

يوجد اليوم في الموانىء الفلسطينية حوالي نصف مليون صندوق تضيق بها المستودعات والمخازن وكلها معدة للشحن والبرتقال في مياه حيفا كثير كان السكة الحديدية عاجزة عن نقل الكميات الكبيرة الموجودة في مختلف المحطات الى الشاحنات ومن المنتظر ان تنفرج الازمة بعد هدوء الانواء وصحو الجو . وفي [illegible] برتقالا وفي يافا زهاء عشر بواخر على كلها تنتظر دورها

مباراة

تجرى في الساعة الثالثة بعد ظهر هذا اليوم مباراة هامة في كرة القدم بين فرقة نادي الشبيبة الارثوذكسية وفريق الطيران في الرملة على ملعب النادي الرياضي الاسلامي في يافا

الدعوة الى مؤتمر لبحث انتخاب البلديات

جاءنا من جمعية الشبان العرب بصفد البيان التالي :

بعد اطلاع هيئة ادارة جمعية الشبان العرب بصفد على قانون البلديات الجديد ومقابلته مع القانون القديم رأت من واجبها ان تبدي رأيها على صفحات الجرائد العربية واحياء من هيئاتنا الوطنية ان تعيره ما يستحقه من الاهتمام خدمة لمصلحة البلاد وشرف الامة وكرامتها متعلقة على موقف الاهالي ومجالس البلديات تجاه القانون الجديد

لا تزال تذكر حكومة فلسطين امام مجلس عصبة الامم [illegible] من مجالس البلدية دليلا على تمتع البلاد بقسط من الحكم الذاتي وقد ورد في تقرير لجنة شو عن اضطرابات سنة ١٩٢٩ في الفصل التاسع عنوان (تطلعات العرب الدستورية) صحيفة ١٣٧ النسخة الانكليزية ما نصه « ان الحكم الذاتي الان محصور بمناطق البلدية » وفي [illegible] المجالس البلدية وهذا السلاح الوحيد [illegible] الحكومة [illegible] والطبل التام صحيفة الامم والحكومات الاجنبية [illegible] انها تمثل [illegible] روح الحكم الذاتي في البلاد [illegible] الى عقد مؤتمر عام يحضره مندوبون من البلاد بما فيهم رؤساء البلديات وفي الاجتماع يتخذ قرار حاسم بخصوص لائحة [illegible] في تعديله قبل وضعه [illegible] كيانها من التصدع وفق الله الجميع للوفاق

هيئة ادارة جمعية الشبان العرب بصفد

...

رئيس بلدية عكا

ورأيه في انتخاب البلديات

قال مراسلنا في عكا :

قابلت يوم الخميس الماضي حضرة الوجيه الفاضل توفيق بك [illegible] العبد الله رئيس بلدية عكا وسألته عن رأيه في قانون البلديات والانتخابات فقال انه ما زال [illegible] في الموضوع ورغبت منه ان يكون له رأيا حتى الان من الاشتراك في الانتخابات او في المقاطعة وان كان مستاء من [illegible]

وفهمت منه ايضا ان الواجب كان يقضي [illegible] كاظم باشا [illegible] ان يكتب الى جميع رؤساء البلديات يسألهم رأيهم في موضوع الانتخابات او الاستقالة او ان يقدم منشوراً عاما الى الامة بهذا الشأن ليطلع على رأيها ولاحظت ايضا ان حضرته مستند [illegible] في ذلك

جولة في البلد

ملاحظات على مناظر خاطفة !

تحت هذا الباب ننشر لمندوبنا المتجول ما يصادفه في طرقه من المشاهد وما يعن له من الملاحظات التي لا تخلو في بعض الاحيان من طرافة وفكاهة وان كانت في جوهرها « ريبورتاج » لا تخلو من مغزى تأخذ منه العبرة والحكمة من الحوادث والانباء :

الحاوي ...

رأيت جمهوراً من الناس محتشداً وفتيات يجرون والاطفال يركضون الى جهة الحشد . وهنالك حيث تراص الجمهور وقف خليط من الرجال والنساء يتطاول كل بعنقه لرؤية ما في الداخل

ظننت لاول وهلة ان الجمهور يحيط بجريح صدمته سيارة من تلك التي تقطع طريق المشية الضيق ، مثلا ، كالتي كانت تسير في طريق القدس يافا ... ولعله جمهور سقط في الطريق ...

اسرعت الخطى وتطاولت بعنقي الطويلة فوق ذلك الجدار البشري فرأيت رجلا تكدس امامه ادوات لا تناسق فيها بين خشبة وزجاجة وتنكة ، ويحمل في يده « بيضة » وسمكة يصيح : بيض بيضه .. أهي حاضرة ... وظهر ان كانت « الحاوي » الاخيرة ، وهزت الجمهور على الاقتراب منه لرؤية كيفية غياب البيضة من يده .. فتكأكأ الرجال على النساء اكثر مما ينبغي ..

هنا (اغمضت) الدائرة وسمعت احدى المتفرجات تصيح برفيقتها . هيا بنا ! انا لا اريد ان اكون مثل الكثيرات اللواتي يبحثن عن مثل هذه الفرص .

ليذكر القارىء ان الامس كان سبت وان ذلك الجمهور كان من ابناء الشعب اليهودي !

لوحة مدهشة

في معظم الاحياء اليهودية تقوم لوحات يلصق القوم عليها نشراتهم واعلاناتهم التي تتعلق بحياتهم الاجتماعية فقط . وقد خطر لي ان امعن في النشرات الملصقة على احدى هذه اللوحات فوجدت [illegible] حديثه العهد الصقت ظهر امس فقط . ليس بها اعلان تجاري واحد !

ولكن اسوق لك ناحية من حياة القوم في يوم واحد هو يوم السبت ماذا يقول اولئك الذين يمسون تلك النشرات التي لا تحصى

واحدة وجهتها الجمعية العلانية لسماع محاضرة في المحل العلاني يلقيها الخطيب العلاني في « الحالة الحاضرة في النساء » .

وواحدة وجهتها المؤسسة العلانية لحضور اجتماع ينعقد في المحل العلاني لاجل تقرير « حق المرأة السامية »

ونشرة وجهها الحزب العلاني لسماع محاضرة الاقتصادي العلاني في « تطور تل ابيب الاقتصادي »

ونشرة اخرى وجهتها الجمعية العلانية للامهات لسماع محاضرة الطبيب العلاني « كيف نتقي امراض الزلات للاطفال »

واخرى وجهتها اللجنة العلانية ، لسماع « الجريدة الشفوية » عن الحالة الحاضرة في العالم .

الخ ... الخ ...

وليذكر القراء ايضا ان الدعوة قاصرة على يوم السبت فقط وسيلصق فوقها يوم الاحد نشرات جديدة تتضمن دعوات جديدة لسماع اشياء جديدة ...

وليذكر القراء ايضاً اني لم اشاهد لوحة عربية من هذا النوع في حياتي كلها !

دال

المشاتل الوطنية

في بيسان

يقول مراسلنا الجنداوي ان المشاتل الوطنيين السادة [illegible] اخوان قد سدت فراغا عظيما في ميدان الزراعة وصار اصحاب البيارات والبساتين من العرب في اللواء الشمالي يأخذون ما يلزمهم من الغراس الاشجار المثمرة من هذه المشاتل بارخص الاثمان فليبادر اخواننا المزارعون لتشجيع ابناء امتهم من هذه المشاتل

الوحدة العربية

في حلة جديدة

اصدرت ادارة زميلتنا مجلة الوحدة العربية الغراء التي تطبع في القدس باللغة الانكليزية صحيفتها ابتداء من صباح امس في ست صفحات محلاة بالرسوم الجميلة والدلالات البينة عن حالة البلاد الحاضرة . هذا فضلا عن الاخبار والتعليقات المتنوعة التي تتضمنها فنتمنى للجريدة الرواج واصحابها التوفيق

وفاة فاضلة

انتقلت الى رحمة الله قرينة الوجيه احمد بك [illegible] في حيفا فشيعت جنازتها باحتفال مشى فيه الوجهاء وتلامذة المدارس العربية فنتقدم لقرينها الفاضل ولانجالها الشباب الكرام بتعازينا القلبية مع طلب الرحمة لها

قران مبارك

قال مراسلنا الجنداوي :

عقد في بيروت الوجيه المعروف ابراهيم بك الخليل على الانسة المهذبة [illegible] ابنة عم الثاني الكبير عمر بك الفاروقي فنتمنى للعروسين قرانا موفقا

اعلان

مدعى عليه

دوسيه رقم ٢٧٢٩ — ٣٣

محكمة صلح حيفا الحقوقية

المدعي : السيدة ظريفة بنت خليل كوك من بيروت وكيلها المحامي فؤاد افندي عطا الله بحيفا

المدعى عليه : ادمون بن الياس اسكندر وشقيقته روز بنت الياس توما من القاطنين بمصر والمجهولان محل الاقامة الان

عليكما حضوركما لمحكمة صلح حيفا يوم الثلاثاء الواقع في ٢٤ نيسان سنة ٩٣٤ الساعة التاسعة صباحا لرؤية الدعوى المقامة من قبل المدعية السيدة ظريفة كوك بطلب قسمة وافراز قطعة الارض الكائنة بموقع البلان بحيفا المعلومة الحدود وان تخلفتما عن الحضور تنظر دعواها بحقكما غيابيا ولا يقبل اعتراضكما الا اذا اثبتما ان تخلفكما كان لعذر مشروع

١٧ — ٢ — ٣٤

محكمة صلح حيفا : رئيس الكتاب عبد الرحيم [illegible]

تلفونات الجامعة الاسلامية الخاصة

البرقيات الخصوصية

اربعة اقاليم نمساوية مضطربة

فينا ١٣ — اصدرت الوزارة امراً باعلان الحكم العرفي في عموم بلاد النمسا ما عدا [illegible] ب ت ا

الحزب العسكري النمسوي يستلم الاحكام

فينا ١٣ — صدر بلاغ رسمي عن الوزارة [illegible] ب ت ا

انكلترا وفرنسا وايطاليا واستقلال النمسا

باريز ١٣ — صدرت بلاغات رسمية [illegible] روتر (ب ت ا)

الغاء الدوائر الاشتراكية في النمسا

فينا ١٣ — قررت وزارة النمسا [illegible] روتر (ب ت ا)

فرار الذهب من بنك فرنسا

باريز ١٣ — بلغت خسارة فرنسا في الاسبوع الماضي من الذهب [illegible] ب ت ا

فرنسا والمانيا ونزع السلاح

برلين ١٣ — [illegible] ر

احكام الاعدام في النمسا

فينا ١٣ — لا تزال محكمة الجنايات [illegible] ب ت ا

سينما اديسون

السبت في ١٧ شباط وبقية الاسبوع

معجزة روايات سنة ١٩٣٤

(الشارع ٤٢)

التي يقوم بتمثيل كل دور من ادوارها نخبة من اشهر الممثلين والممثلات

ويشترك فيها ١٤ نجمة كبرى وآلاف من [illegible]

[illegible]

يهود مستعمرة كفاريونا يتجاوزون على الاراضي العربية

طولكرم ١٣ لمراسلنا الخاص — كثرت شكاوى العرب المجاورين لاراضي مستعمرة كفاريونا من تعديات اليهود على اراضيهم [illegible]

عصابة ابي جلدة في بني صعب

طولكرم ١٣ لمراسلنا الخاص — وردت اخبارية على دائرة البوليس في نابلس بوجود عصابة ابي جلدة [illegible]

انكلترا تقابل فرنسا بالمثل

لندن — ١٣

[illegible]

الوزارة الافرنسية تلقي بيانها

باريز ١٣ — القت الوزارة الافرنسية الجديدة بيانها الوزاري في مجلس النواب [illegible]

(الجامعة) [illegible]

الفضيحة المالية في الولايات المتحدة

واشنطن ١٣ — [illegible]

العالم في ثورة وبريطانيا في حلم

لندن ١٣ — [illegible]

توقيع الاتفاقية الانكليزية السوفيتية

لندن ١٣ — امضيت الاتفاقية الانكليزية السوفياتية [illegible] (ر)

جريدة الاصلاحيين وانتهاك حرمة المحاكم

القدس ١٣ لمراسلنا الخاص — [illegible]

سفر احسان بك الجابري الى اوروبا

القدس ١٣ لمراسلنا الخاص — سيسافر احسان بك الجابري في ٢٢ الجاري الى اوروبا [illegible]

اعتقال اساتذة عرب لمراقبة الاحداث

القدس ١٣ لمراسلنا الخاص — [illegible]

جنوح باخرة بالقرب من حيفا

القدس ١٣ لمراسلنا الخاص — [illegible]

المعرض العربي والاقطار العربية

القدس ١٣ لمراسلنا الخاص — [illegible]

حيفا تتبرع لاعانة عرب بني حسن

حيفا ١٣ لمراسلنا الخاص — [illegible]

المطر المتواصل يومي الخميس والجمعة

حيفا ١٣ لمراسلنا الخاص — [illegible]

ضرورة عقد مؤتمر وطني

حيفا ١٣ لمراسلنا الخاص — [illegible]

غضب عمال العالم على دلفوس

[illegible]

قضية ارلزوروف

[illegible]

السياسة العالمية

الحرب العامة على الابواب !

اية دولة تتقدم لايقاد جذوتها

جاء في الانباء اللاسلكية ان الحالة في النمسا بلغت درجة حرجة جداً يخشى ان تؤدي الى حرب شعواء ، وذلك لاتصال بلاد النمسا متاخمة لحوض غمرات القتال مثل بولونيا والمانيا ويوغوسلافيا ودول البلقان الاخرى . وان الحالة في اوروبا اليوم تشبه في جميع الوجوه الحالة في سنة ١٩١٤ فرنسا تعلن باعلى صوت انها لن تخفض سلاحها والمانيا تطالب بالمساواة وتتسلح سراً وتنظم جيشها تنظيما لامرد هدام بقية .

زد على ذلك الازمة التي نشأت بين ايطاليا ودول البلقان . واضطرار الاولى الى حشد جيوشها في الحدود الشمالية ، بحجة الخوف من تسرب الاشتراكيين اليها ثم قيام تشكوسلوفاكيا باتخاذ تدابير شديدة على حدودها . اما بولونيا ويوغوسلافيا فقد راعهما كثرة اللاجئين من الاشتراكيين وانصار دولفوس ايضا وقد تلجآن الى نفس تدابير الدولتين السالفتي الذكر . ولا يقف الخطر عند هذا الحد بل ان اية ازمة تقع بين هذه الدول واحدى ممالك البلقان كفية لقيام فرنسا وتأييد حليفتها البلقانية متخذة ذلك الخلاف حجة لاثارة مشكلة دولية قد تؤدي الى الحرب .

اما المانيا فانها الان واقفة على الحياد مشددة على انصارها في النمسا بعدم التدخل في النزاع بين الاشتراكيين والحكومة . ولكن هذا الحياد لم يدم طويلا لان النازيين النمساويين رأوا اليهود ينضمون الى جيش الحكومة ، فثارت ثائرتهم وارسلوا الطيارة تلقي النشرات على فينا والمدن الاخرى المطوية لحضا وتحرضا على اليهود . فلم تستشكله من هذه النشرات ، خلقوا ازمة جديدة بعد ان يلاحظوا ضعف الحكومة والاشتراكيين معا اثر الاضطرابات الاخيرة ، وقاموا بثورة لا يتطرق تقوى حكومة دلفوس على قمعها لانها مؤيدة من المانيا فاذا تم ذلك اسرعت فرنسا الى شد ازر دلفوس (بحجة حفظ التوازن الاوروبي) ، ولن تقف ايطاليا مكتوفة اليدين عندئذ .

ويزيد الامر تعقيداً ما اظهره حزب العمال الانكليزي من العطف على الاشتراكيين في النمسا وانتقاده بشدة اجراءات دلفوس وتدميره البيوت على النساء والاطفال والرجال على حد سواء !

واذا نظرنا الى حزب العمال الا سيفوز في الانتخابات القادمة بعد سنة ، فان تردد انكلترا في غمرات حرب عالمية سيزول قطعاً اوعلى الاخص اذا رأت اليابان ماضية في تحطيم التجارة الانكليزية ودحرها حتى في لندن نفسها . ومما لا شك ستنضم الى الولايات المتحدة اذا نشبت بينها وبين اليابان حرب في الشرق الاقصى .

واذا قامت حرب — في اي قطر ما — حتى ولو بين اليابان وروسيا السوفيتية — فان هذه الحرب سيتسع لهيبها حتى يشمل العالم اجمع .

مشروع جديد للادارة الفلسطينية

وقف الهجرة اليهودية سنتين — لماذا اعدلت الحكومة عن مطاردة المهربين اليهود ؟

تحدثت جريدة (دي فلت) التي تصدر باللغة الجركونية في فارسوفيا عن اجتماع سري عقد في تل ابيب منذ مدة وحضره زعماء الحزب الاشتراكي (العمال) ومدير القسم السياسي في اللجنة التنفيذية الادون شرتوك . وقالت ان شرتوك المذكور رفع للحاضرين تقريراً سريا عن مشروع جديد للادارة الفلسطينية تنوي تطبيقه وهو يقضي بوقف الهجرة اليهودية مدة سنتين اي من الان حتى نهاية سنة ١٩٣٦ . وفي خلال هذه المدة تمتنع امتناعا باتا عن تقديم اية شهادة سفر للمهاجرين ولكنها تصادق من ناحية ثانية على مشروعية الذين دخلوا فلسطين خلسة دون ان تكون معهم جوازات قانونية تخولهم الاقامة في فلسطين .

ويقول الادون شرتوك ان هذه المصيبة ليست كبيرة ، لان التصديق المذكور وتطبيقه قانونياً يشمل جميع الذين تمكنوا من ايجاد اعمال لهم في البلاد .

وتقول جريدة «دبهفات» ان اللجنة التنفيذية الصهيونية اعلنت تكذيب الخبر غير انا نؤكد صحته وننفي التكذيب ونحن على استعداد تام في حالة مراجعا وامرار اللجنة ان تنشر صورة فوتوغرافية من تقرير شرتوك .

ومن جملة ما قاله المقرر شرتوك : اني احادثكم كرفيق . واقول اننا لم نكن نعلم حتى الان من قبل اذا كانت الحكومة البريطانية تسمح لنا ان نصبح الاكثرية في فلسطين اولا ولكن الامر اتضح لنا اخيراً وتأكدنا انها لا تريد ان نتخطى بعددنا حدود العشرين بالمائة من مجموع السكان وقد ثبت ذلك من الحادثة التي جرت بيني وبين المندوب السامي . واستشهد الادون شرتوك بالكتاب الذي بعثه البارز مكدونلد الى الدكتور وايزمن واكد له فيه ان المهاجرة اليهودية تتوقف على وجود الطاقة بين العمال اليهود وليس على الطاقة عند العمال العرب .

...

الخطط الحربية لمهاجمة الدردنيل

بقلم المستر تشرشل

٦

لقد عن لي رفض المسيو فنزيلوس قبول ما عرضناه عليه من المعونة العسكرية مقابل انضمام اليونان الى صفوف الحلفاء سبب لحيرتنا لاننا كنا في حاجة الى موقع تتخذه قاعدة حربية لسد حاجات الاسطول وغير ذلك من الاعمال الحربية والاستعانة بها في الظروف الطارئة لا سيما بعد الغارة على غاليبولي وما قد يلحقها من حوادث .

وبعد مخابرات ومفاوضات غير رسمية وتدابير خاصة استطعنا ان نحمل المسيو فنزيلوس على ان يضع تحت تصرفنا جزيرة (ليمنوس) التي فيها ميناء مودروس الواسع وبذلك امكننا ارسو اسطولنا وانزال جنودنا فاقلعت بوارج الاسطول وارسلت الجيوش الى تلك القاعدة الحربية في طريقها الى الدردنيل فذلك اليوم الرهيب !..

عقبات اخرى .

بعد جدال حول ارسال امداد احتياطي لبستين ، اسطولنا عند الحاجة وبعد نقاش ومخابرات جاءت بأن سحب او عدم سحب اية فرقة من الجبهة الغربية وبعد مداولات متعددة واجتماعات خطيرة بين رجالات الدولة والمجلس الحربي وقيادة الحربية والاميرالية البحرية وبعد عناء كبير وجهد عظيم في اقناع اللورد كتشنر ، الذي ما كدنا نخلص من تردد اللورد حتى برز الى الميدان (اللورد كتشنر) مجهولا بتردد جديد وخوف الريب وقدم واعتراض على سحب اي قسم من القوات المرابطة في جبهة فرنسا خشية اضعاف الموقف الحربي هناك بمناسبة الاضطراب الذي ترددت فيه روسيا في الميدان الشرقي وخوفا من ان تبادر المانيا بعد ان تستوثق من ضعف الجبهة الغربية الى سحب جيوشها التي انتصرت على روسيا ونقلها لتعزيز حملتها على فرنسا حتى ان الامر ادخل في روع فرنسا بسبب القرار الذي اتخذ بتحويل جانب من القوى المحاربة في جبهتها وقيامها هي الاخرى لتعارض في ذلك .. بعد كل هذه الفاجآت الطارئة في هذه الظروف الحربية العصيبة ... وبعد اقناع اللورد كتشنر وفرنسا بأن لا محل للتخوف بشتى الحجج المنطقية المقبولة والبراهين العسكرية والادلة الحربية . استطعنا ان نستريح من هذا الحوار وتلك المنادات التي لم يكن لها مبرر الا صدورها من اخلاص واجتهاد فكري في سبيل المصلحة العامة ومضينا في العمل واخذت الحملة في تنفيذ خططها الحربية .

الواقعة !

نحن الان في عرض البحر امام الدردنيل وجها لوجه ! وعلى مقربة من حصونه وقلاعه المسلحة القوية ! فاكتمل تنظيم الاسطول ونشطت الاثارة . انقض فابل مدافع اسطولنا عليها وتدمرها تدميراً .

انتظمت مدرعات الاسطولين البريطاني والافرنسي في صفوف حربية منسقة وفقاً للبرامج العسكرية المعدة وطبقا للخطط المرسومة للخطة ! ومدت مدافعها البالغة ١٣٥ مدفعا بالقنابل استعداداً للساعة الرهيبة !

ولما ازفت الساعة العاشرة الا تسع دقائق من صبيحة اليوم التاسع عشر من شهر شباط سنة ١٩١٥ حتى تطاير شرر القنبلة الاولى .. ودوت اصواتها في الفضاء وملأ دخانها في الاجواء !

لبثت المدافع واخذت تصب نيرانها وتقذف قنابلها من فوهاتها فاهتز البحر والسبيل الخرم على التلاع الارجاء الخارجية ، والتي اخذت تجيب على النار بالنار وترد القنابل بمثلها فكانت المعركة ووقعت الواقعة !

لم يكن في حصون العدو الا ١٩ مدفعاً كلها قديمة الا اربعة كانت من الطراز الحديث لم تكن تلك المدافع بعيدة المرمى اذ لم يتجاوز مداها الـ (٦٠٠ — ٨٠٠) ياردة . على ان المدافع الاربعة الجديدة المنصوبة على القلعتين الصغيرتين كانت تقذف الى ابعد من ١١٠٠٠ ياردة وبذلك فقد كان لحسبانا ان تكون جميع تلك القلاع والحصون بما فيها من مدافع وذخائر متوفرة عرضة للخراب والدمار بما كان لاسطولنا الحديث الباسم من حمم وسيل عليها نيراناً من نيران يته ما اختطر لانها وخا وسكان ابين يثم (تعريب الجامعة الاسلامية)

اليهود دائما

اصدرت الحكومة الفرنسية امرها بنفي اثنين من اليهود الالمان وهما كرنشتاين ولارشرو وكلاهما يونيخ لانهما اشتركا في الفتن التي وقعت في باريس واعتقلا يوم الاثنين الماضي وفي سجنها ٧ آخرون من اليهود الاجانب

اعلان

الى : محمد بن عبد اللطيف من اهالي قرية روفين الساكن اليوم في اميركا والمجهول محل الاقامة

بناء على الدعوى القائمة عليك من زوجتك دلال بنت الشيخ احمد عبد الحميد من قرية بروفين واجراء المقتضى فانه تقرر فرض نفقة لها عليك في كل شهر جنيهين فلسطيني اعتبارا من تاريخ طلبها الواقع ١٧ تشرين اول سنة ٩٣٣ وألزمت بالمصرف والاستدانة لدى الحاجة والرجوع عليك بما تركه لها من ذلك فرضا غيابيا قابلا للاعتراض والاستئناف وعليه تقرر تبليغك صورة الحكم بواسطة الصحف فاذا لم تعترض في ظرف شهرين من تاريخ نشره في الجريدة للمرة الثانية يسقط حق اعتراضك

قاضي نابلس الشرعي

احكام المحاكم

نزاع على اختصاص

استئناف اراضي رقم ١٣٦ — ٣٦

في المحكمة العليا المشكلة بصفة محكمة استئناف في القدس

الهيئة : قاضي القضاة

القاضي ...

القاضي ...

المستأنف : صالح (صالح) حمدان وآخرون

ضد المستأنف عليه : مأمور اوقاف نابلس .

والشخص الثالث : حكومة فلسطين

الحكم المستأنف صادر من محكمة الاراضي في نابلس بتاريخ ٥ تموز سنة ١٩٣٦ وهو يقضي برد دعوى المدعي لان محكمة الاراضي لم تكن لها صلاحية برؤية هذه الدعوى التي هي من اختصاص المحكمة الشرعية حيث ظلت غير مفصول فيها الماها منذ سنة ١٩٣٢

الحكم

ان صلاحية المحكمة الشرعية كذلك صلاحية المحاكم التركية التي كانت تدعى فيما مضى محكمة البداية فيما يتعلق قضايا ملكية الارض فسحبت منها جميعا بموجب المنشور الصادر في سنة ١٩١٨ ، ولم ترجع لها تلك الصلاحية منذ ذلك التاريخ حتى اعطيت (تلك الصلاحية) الى محاكم الاراضي خلافا بموجب قانون محاكم الاراضي لسنة ١٩٢١

وسواء أكانت يوجد عند صدور ذلك المنشور قضايا غير مفصول فيها امام المحاكم الشرعية أو لم يكن فان تلك المحاكم قد منعت من اعطاء قرار في تلك القضايا التي كانت تنظر فيها فيما يتعلق بملكية الارض ومنذ سنة ٩١٨ لم يصدر أي شيء من شأنه الغاء ذلك

الامر ، ورأيت عند تقرر فسخ حكم محكمة الاراضي ووجوب سماع هذه الدعوى قراراً اعطى حضوريا في ١٩٣٦.٩.٢ (التوقيع) مكرافرا بالقاضي القضاة

مرور الزمن والاولوية

ملف رقم ٣٦ — ٢٤

ان الاعذار المشروعة القانونية التي تحول دون التمادي بمرور الزمن لا تنطبق على دعوى الاولوية

ان الحكم المستأنف يقضي برد دعوى المستأنفة التي طلبت حق الاولوية بسبب ان هناك تصرفا (ملكا) بمرور الزمن .

الحكم

ترى المحكمة أن محكمة الاراضي لم تكن داخلة ضمن المحاكم التي تشكلت (تأسست) بموجب القانون الصادر في تموز سنة ١٩١٨ وعليه فلا تنطبق نصوص المادة ١٦ على دعوى الاولوية حسب المادة ٤٩ من قانون الاراضي

ومن حيث انه عندما تكون المحاكم عموما مستقلة فلا يكون من العدل ان يخسر المستدعي حقوقه بسبب انه منعه التصرف بمرور الزمن قد انقضت قبل فتح المحاكم الا انه في هذه الدعوى انقطعت المدة مدة سنتين تقريباً بعد فتح محاكم الاراضي ومن حيث ان ... من ولم تقم القضية تتقدم اية دعوى فذلك يدل على خلفا وتقصيرها في حفظ حقوقها وخلفا هذا يمنعها من الاستفادة من الحقوق التي يمنحها العدل .

ولذلك : تقرر رد الاستئناف للاسباب المذكورة لا للاسباب التي استندت عليها محكمة الاراضي

في ١٩٣٤.٩.١٠

(التوقيع) قاضي القضاة ... مصطفى

محلات حسين شهاب الدين

فيها كل ما يلزمك من اللوازم البيتية والحاجات العائلية

اسرة فاخرة نحاسية وحديدية وادوات المطبخ من الزجاج بانواعها والخامات الحديثة الثمينة المصنوعة في محلات طبقل الوطنية : مطرح ساعة ... ساعات وقطع ، سجادات : خشبية وحديدية وفضية ، نكلية الخ

محلات حسين شهاب الدين — شارع الجبلة — وشارع جمال باشا — يافا

لماذا اعامل شركة السكب الفلسطينية ؟

لانها

الشركة الوحيدة التي امتازت عن غيرها بجودة السكب ودقة الصناعة والصدق في المعاملة ولانها تقتني احسن الموتورات والطلومبات من احدث طراز وتركب آلات وادوات للكرباء وتمد اسلاكها وتصنع البطاريات وما الى ذلك مما يلزم للزيارات وغيرها .

زوروا هذه الشركة

وتاملوا في مصنوعاتها

وشجعوها بالتعامل معها

مطبعة الجامعة الاسلامية

العنب في تركيا

اصدر وزير الزراعة امره بمنع زرع الكرم بعد الآن في تركيا لانها نسبة ٥٥ في المائة من العنب المجفف والغرض من ذلك استهلاك المقادير الكبيرة الباقية من هذا العنب المجفف عند الزراع . واعلن الوزير ان الذين يخالفون هذا الامر سيلقون عقوبات صارمة .

اعلان

صادر من دائرة اجراء نابلس

دوسية ٩٩٨٠ سنة ١٩٣٣

نمرة عقد الرهن ٢٦١

تاريخ عقد الرهن ٢٤ — ١٠ — ٢٦

المساحة ٤ دونم

مقدار الحصة المرهونة : ٩ حصص من ١٣ حصة

الحدود : شمالا طريق ميدار الشيخ ادريس جنوبا طريق شرقا طريق ثم دار اسماعيل عرفات غربا ارض القادرية

ملاحظات : سابقا وضم اليه : ان الحدود الشرقي والجنوبي والشمالي حسب الحدود المبينة بعقد الرهن والحد الغربي الان سنان دار ابو ... والمساحة مقدار ٤ دونم تقريبا وذلك حسب المساحة المبينة بعقد الرهن

ويقام على الارض ... سبعة شجرات تين ... وستة عرسات ... مشمش ... وشجرة ... سبع شجرات حلو وشجرة اسكي دنيا وشجرة رمان واحدة وشجرتين مشمش و... التخمين وقسمان المذكور ... بكل اسبوع ستة عشر ساعة . وقدرت قيمة الحصص المرهونة بمبلغ مائتين واحدى وعشرين جنيه و٥٣٥ مل فلسطيني على حساب سعر الدونم الواحد ثمانين جنيه .

انحصرت الاحالة الوقتية على الحصص المبين مقدارها واوصافها اعلاه عهدة الدويكي نجيب وحامد وعماد وعامر وعزمه ومريم اولاد الحاج اسماعيل وفات من نابلس المرهونة هذه الحصص لقاء ما يطلب منهم المحكوم الحاج فارس الدريس من نابلس وقدره ٢٠٥.١٢٨ فلسطيني وخمسة واحد اجرة محاماة والمصاريف والرسوم القانونية . وذلك لتبدية المحكوم له الحاج فارس المذكور مبلغ (مائة وثمانون جنيه فلسطيني) فلذلك صار وضع الحصص المذكورة بالمزاد العلني مرة ثانية فعلى من يرغب الشراء عليه مراجعة دائرة اجراء نابلس والدلال الذي اسمه ... بنابلس متخذا التأمينات القانونية خلال خمسة عشر يوما مدة المزاودة الثانية على ان يكون ابتداءها المدة المذكورة بعد مضي اسبوع من نشر هذا الاعلان بالجريدة ولا يقبل ضم اقل من ثلاثة بالمائة بنسبة البدل المقرر والاحالة القطعية فلذلك صار نشر

١٩٣٤.٢.١٤

مأمور اجراء نابلس

اخبار البلدان الفلسطينية

حسام

نابلس

الفخاخ اليهودية

وصل امس الى نابلس اثنان من اليهود يحملان اوراق يانصيب يصدرها مصرف يهودي وقاما بدعاية واسعة في المدينة بمساعدة البعض من ذوي النفوس الضعيفة والمعروفين باتصالهم مع اليهود لتشويق الاهلين لشترى هذه الاوراق ولكن دعايتهم فشلت ولم يقبل احد على الشراء منهما فعادا يجران وراءهما الفشل وقد لحق الاولاد يهزأون بهما

المؤتمر العربى

اتصل بي ان المجاهد الكبير احسان بك الجابرى طلب من حكومة فلسطين التجنس بالجنسية الفلسطينية وقرر ان يتخذ فلسطين محلا للاقامة

وقال ان سعادته يقوم بتأليف حزب عربي عام لجميع البلاد العربية وبعد ان يتم تأليف هذا الحزب يقوم اعضاؤ... يسعى للؤتمر العربى في بغداد

...تر سمبايسر

... مدير الامن العام المستر ... نابلس وتفقد مراكز البوليس الوطنى والانكليزي وسر مما ... اليوم من نظام وترتيب ونظافة ... غادرنا اليوم الى قريتي طمون وطوباس وتفقد مراكز البوليس فيهما وقام بنفسه في وضع خطط لتعقب عصابة ابي جلدة ووزع الجنود في المراكز ولعطائهم اوامر سرية حاولنا ان نعرف عنها شيئا فلم نتمكن

وقد اتصل بي ان دائرة الامن العام تبث جواسيسها وارصادها في جميع القرى التى تعتقد السلطة ان لعاصلة بعصابة ابي جلدة كما انها عينت كثيراً من القرويين كافراد بوليس اضافي لتعقب هذه العصابة التى طال امرها وعجز البوليس عن القاء القبض عليها

شدة البرد

علمت ان كثرة الامطار والبرد في هذين اليومين سببت موت كثير من اغنام قرى نابلس واصبحت حالة القرويين اصحاب الاغنام تحتاج الى التفكير والمساعدة لما حل باغنامهم من الفناء.

بسبب ابى جلدة

منذ ان وقعت اول حادثة لابي جلدة في بلدة طمون وقتل ثلاثة من اهالي القرية المذكورة انقسمت القرية الى قسمين فريق من حامولة ابي جلدة وفريق اخر من حامولة القتلى وما زالت الحامولتان تتربصان لبعضهما مما ادى الى تشتيت معظم اهالي القرية المذكورة ونزوحهم عنها حتى كادت تصبح خرابا وقد فكر سعادة قائمقام نابلس ان يضع

المجدل

في ١٧ لمراسلنا الخاص

الطريق العام

تراءى لنا ان في نية الحـ... بد... فرع من الطريق العام ... ث يخرج من المفرق الاول الكائن بالقرب من المختبر الزراعى بحيث يمر من المجدل ويتصل بالمفرق الاخر الذي بالقرب من قرية «الجية»

فان صحت هذه العزمة من جانب الحكومة فانها تكون قد راعت بذلك مصالح الكثير من سكان مدينة المجدل والقرى المتصلة بها من الوجهتين التجارية والزراعية نظراً لما يقع على جانبي الطريق المذكوره من البيارات التى كثيراً ما لقى اصحابها من الصعوبة في شحن اثمارهم خصوصا في ايام الشتاء

لا معركة انتخابيه

فكر بعض العقلاء في المدينة في انتخاب ستة اشخاص من ذوي الاهلية ... المجلس البلدى بالتزكية لانه قد لا يروق الترشيح اكثر من العدد المطلوب لهيئة المجلس. الا ان هذه الفكرة توقفت اخيراً تريثاً في انتظار قرار الامة النهائي في مصير الحالة الراهنة

حداً لهذه العداوة التى كادت تأكل الاخضر واليابس فقام بانتخاب لجنة من رؤساء القرى المجاورة وفريق من وجهاء مدينة نابلس للقيام بالصلح بين الحامولتين على طريقة المشائر وسيكون موعد اجتماع هذه اللجنة يوم ٢٣ الشهر الحالي في قرية طوباس وفق الله المسعى.

المطر الممزوج

بالتراب

امطرتنا السماء اول امس ماء ممزوجا بتراب احمر لم تره مدينة نابلس من قبل وقد تشاءم الناس هنا كثيراً من نزول هذا التراب مع الامطار لطف الله بعباده

نقل موظف

نقل مدير جمرك نابلس السيد عادل المدني الى القدس وعين خلفاً له الخواجه اسكندر صموري وقد علمت ان تجار نابلس والموظفين جميعهم يثنون عليه الثناء العاطر

المعرض العربى

اقبل الاهلون هنا على الاكتتاب في اسهم المعرض العربي في مدينة نابلس اقبالا كبيراً ويقوم اصحاب المصانع الوطنية في نابلس باستعداد كبير للاشتراك في عرض مصنوعاتهم الوطنية في المعرض العربي

القدس

في ١٧ — لمراسلنا الخاص

استفحال خطر

بيوع الاراضي

(سماسرة السوء لاتندى وجوههم)

من المؤسف جداً ان يجهل العرب و... لموا ان قضية فلسطين الاساسية بالحقيقة قضية بيع اراضي ولئن لم يكن هذا الخطر الداهم فالبلاد لابد وان طال الامد من ان تنال مبتغاها من استقلال وحرية. اما والاراضي في كل يوم تذهب منها الاف الدونمات من الايدي العربية الى الصهيونية فلن تتقدم البلاد خطوة واحدة نحو ما تسعى اليه من استقلال بل بالعكس تنحدر بسرعة الى هوة الفناء. لا بد ان يأتي يوم ان دام هذا الحال يضطر العرب فيه الى النزوح من هذه البلاد والتشتت في انحاء العالم فتنقلب الاية ويطلق اسم المشردين عليهم بدل اولئك الذين استخلصوا اراضيهم من ايديهم لقاء دريهمات تزول

والذي دفعني لكتابة هذه المقدمه ما اراه يوميا في دوائر الطابو من الاقبال المريع من العرب على بيع اراضيهم لليهود بواسطة سماسرة السوء الذين منهم اعضاء من اللجنه التنفيذية العربية يقوم عند اول اجتماع تعقده اللجنة يتبجحون بانهم وطنيون عاملون على استقلال البلاد وطرد المستعمرين منها ومن اغرب ماجرى في هذه الايام مع احد هؤلاء السماسرة الزعماء ان احضر امرأة طرشاء وربما خرساء ايضا يريد ان يثبت انها وكلته لبيع لها ارضها من اليهود وقد انتبه اولو الامر لهذه الحكاية فرفضوا قبول هذه المعاملة لان المرأة طرشاء لا تفقه ما يجرى حولها ومن المؤكد ان دامت الحالة على هذا المنوال عشر سنوات اخر لا يبقى في ايدي العرب من الاراضي شيء وعندها تمثل مأساة البكاء.

والغريب ان اللجنة التنفيذيه العربية والهيئات الوطنية الاخرى في سبات عميق كان الامر لا يهمها ابداً وربما كان ذلك لجهلها هذه الامور وهذا مالا يمكن ابداً وان امكن فهو مصيبة كبرى واكبر من هذه المصيبة معرفتها هذه القضية كل المعرفة وسكوتها عنها بل واشتغالها في امور اخرى تافهة

وليسمح لي الزعماء والهيئات الوطنية ان اقول لهم بصراحة بان الوطن لا يهمهم امره في قليل او كثير ما دامت منافعهم الشخصية والعائلية في امان ودليلنا على ذلك انه عندما تحدث مسألة فيها توسيع او تخفيف لنفوذ شخصي او عائلي نرى البلاد قد قامت وقعدت والوفود ذهبت وعادت والدعايات انعاء

عكا

١٦ — شباط لمراسلنا الخاص

قدم عكا نهار الثلاثاء لتفقد المدرسة الثانوية والابتدائية

مستر ستيوارت مفتش الرسم و... والحدائق في مدارس الحكومة وبصحبته المستر ترملسون مفتش الرياضة البدنية

فتفقد الاول دروس الرسم والاشغال اليدوية والحديقة في المدرسه الثانوية والابتدائية وسر من تقدمها

وقد اثنى على همة الاستاذين عبد الرحمن افندي القبانى معلم الرسم والتدريب اليدوي وامين افندي ابو غزاله معلم الزراعة وتفقد الثاني سير دروس الرياضة البدنية في المدرستين الثانوية والابتدائية وشكر الاستاذين نقولا افندي زياده ومحمد افندي الامين لنشاطهما على تقدم الرياضة البدنية في المدرستين ثم غادرا عكا الى القرى المجاورة لتفقد المدارس

اللجنة الانتخابية

الصقت في الشوارع العامة في مدينه عكا اعلانات بامضاء مساعد حاكم اللواء الشمالي تحتوي على اسماء اللجنة الانتخابية لهيئة بلديه عكا التي عينتها الحكومة مؤلفة من السادة مع حفظ الالقاب.

الخواجه نجيب بوارشي قائمقام عكا رئيساً

والاعضاء هم السادة.

حسن حيفاوي

محمد السالم

جميل نور

رفول خوام

اندراوس عبد

ابراهيم السودي

ويبدي المكيون عدم الاكتراث بالموضوع.

البلاد بنت حتى اذا ما انقضى الامر سكنت العواصف وهدأت الامواج وسار كل في سبيله والعدو جاد كل الجد في استخلاص الاراضي من ايدينا وقد كان عمله هذا في بادىء الامر شيئا قليلا الا انه اصبح اليوم يهاجم القرى فيشتريها برمتها.

ويؤسفني ان اختم كلمتي هذه بالقول بان رجال الدين اصبحوا ايضا من باعة الاراضي وسماسرتها وهم الذين اوصاهم الله بان يكونوا معلمين ومرشدين للبشر فكانوا ولكن في البيع والسمسرة.

ساهموا في المعرض العربى

رسالة قلقيلة

في ١٧ — لمراسلنا الخاص

شجار ونار

كان أهل قرية كفر عبوش مثال الالفة والمحبة يعاون بعضهم بعضا على كل شيء. وكانت القرية محسودة على ذلك من القرى المجاورة لخلوها من كل شيء اسمه (فساداً) ولكنها ما لبثت قليلا حتى ... ري فيها هذا الداء الوبيل واصبح أهلها متناحرين متباغضين.

وتشاجر واعيان منها خارج القرية احدهما ينتسب لعائلة الصبق والاخر لعائلة بو طنجه وهاتان العائلتان تضمران لبعضهما كل بغض وضغينة واتصل خبر قتالهما بالقرية فانتصرت كل عائلة لقريبها وكبرت المشاجرة حتى استعمل فيها الرصاص وبلغ مركز بوليس قلقيليه الحادث فخف رجاله وعلى رأسهم الضابط النشيط توفيق افندي سراج فقبض على ناصية الحال واعاد الامن الى نصابه وقد جرح في هذه المشاجرة كثيرون اثنان جراحهما خطرة وهما صدقى الصبق وحسين الصبق وقد نقلا لمستشفى نابلس.

المجاري العامه

لا نزال نقول عن سهر هيأة مجلس محلي قلقيلية باجاده المشاريع العمرانية في البلدة والشروع فيها مهما كلفها الامر الشيء الكثير. وقد انهى المجلس المحلي تنظيم ميزانية السنة المقبلة فكان للمجاري العامة نصيب منها ولقد شاهد الناس مهندسي دائرة الاشغال يذرعون الازقة والشوارع لاخذ مقاساتها وتنظيم خارطة البلدة للشروع بعمل المجاري قريبا

الشارع العام

اشرنا قبلا الى تعبيد هذا الشارع بالاسفلت ... نزيد اليوم مع الاسف ان ميزانية ... نابلس لا تساعد الاعلى تعبيدما يوازي ... طوله الكيلو متر على ان طول الشارع يزيد الكيلو متر ونصف ونحن نتقدم برجائنا الحار لهيئة المجلس ان تعمل جهدها لادخال تعبيد بقية الشارع في الميزانية الجديدة وانا املها لمنتظرون.

قدوم

قدم البلدة سعادة قائمقام طولكرم حلمى بك الحسيني يرافقه طبيب صحية طولكرم ونظر سعادة القائمقام في عدة قضايا للقرى اغلبها اتلاف شجر ثم عاد في المساء.

اطبعوا مطبوعاتكم

في مطبعة

الجامعة الاسلامية

هل علمت

ان الامة اسرها مجمعه

على تفضيل

« سجاير صندوق الامة »

علي كل ما سواها من السجاير ؟

وهل علمت لماذا ؟!

لانها من الامة والى الامة ومن الامة

وكل ما لها عائد على الامة

فهل تتردد بعد هذا وانت عضو في جسم الامة في أن تدخن

« سجاير صندوق الامة »

ربة التمثيل في الشرق على الشاشة البيضاء

السيدة فاطمة رشدى

حبية وفية وزوجة شقية تحب وتبكي، تتكلم وتبكي وتغني مع ابنتها وعمرها ٧ سنوات

الفلم الوحيد الذي عرض في القصر الملكى

ومعه جريدة لاهم واحدث ملاهي القاهره

يعرض في سينما ابولو يوميا الساعة ٧ و٩ مساء

لك الخيار فيما تختار؟

فكل ماتريده نحن تحت الانظار؟

في « الصباح » تفرح الارواح

وفي « الفؤاد » برد وفي « سلام » حل وفي « غازي » ملك السجاير

« صباح فؤاد سلام غازي »

ان الخيار في هذه السجاير لزكية الصحية الانوعة في الشركة العربية الوطنية

سلوم وناجيا وخورى

تباع في جميع انحاء فلسطين، وايضاً افخر انواع الدخان الحلى

سامسون ممتاز • معدن

لدى المتعهدين والباعة

فندق الملك فيصل

يافا (طريق القدس) — شارع جمال باشا

لصاحبه « عرابي رمضان »

فندق عربى ممتاز من الدرجة الاولى

واقع في اجمل بقعة بمدينة يافا ويشرف على مناظر طبيعية مبهجة. وعمارته فخمة وفرشه حديث. مناخه معتدل وحماماته مجهزه. اسعاره متهاودة وخدمته حسنة. مجهز بكل ما يكفل راحة النازلين وفيه قسم خاص للعائلات

كراج عمان * لصاحبه صالح عبده

سيارات ركوب مريحة — من القدس الى عمان ٢٥ قرشا : : : السلط ٢٠ قرشا

سيارات شحن متينة — سعر القنطار من القدس الى عمان ٢٥ قرشا : : : : : السلط ٢٠

سفريات دائمة = سواقون ماهرون

نمرة التلفون ٤٩٣ — القدس

خلاصة تقرير لجنة التحقيق
عن المظاهر الوطنية في فلسطين
٣

اربع رصاصات منها حقة من البوليس بالمعنى فجرت الجماهير الى جهة الجامع وترى اللجنة ان هجوم الشعب كان هجيا وتستدل على ذلك بما تعرضه من الحجارة وغيرها داخل ثكنات البوليس واستطردت اللجنة تصف اسباب الوقائع التي جرت بين الشعب والبوليس واستمرار الصدام بين كر وفر مما حدا بالبوليس الى اطلاق النار اكثر من مرة. وتحدثت الاشاعات التي كانت تلعب في رؤوس الناس وتعزم لمهاجمة البوليس والقت التبعة على العرب ثم قالت ان جماعة من الشيوعيين يهوداً وعرباً كانوا يوم ٢٦ اكتوبر المذكور احدثوا بعض القلق والاضطراب والقي القبض على بعضهم وان عدداً من الحورانيين الذين كانوا في حيفا اشتركوا في الصدام طمعاً بالنهب

وقالم يلجئوا الا بما فروا من المدينة وبحثت كلاميا بتعداد طلقات الرصاص وقالت انها كانت ٤٩ طلقة منها ٤٧ من البنادق واثنتين من المسدسات وان عدد الاصابات كانت ٤ قتلى بالرصاص وعشرة جرحى ادخلوا المستشفى وعشرة عولجوا خارج المستشفى.

حوادث نابلس

ووصفت اللجنة حوادث نابلس فلا يخرج اجمالا عما حدث في غيرها والمهم في الامر انها تقول ان البوليس كان مضطراً لاطلاق النار على الشعب الذي ظل يهاجم البوليس ويلقي عليه الحجارة من الاسطحة ومن الشوارع ولم يتفرق بالرغم من انذارات البوليس له في صدد واستمر يصادم

واحصت اللجنة عدد الطلقات فكانت كما قال مساعد مدير البوليس ومساعد المفتش ٣٦ طلقة وعدد الاصابات كانت واحدة اذ اصيب عربي برصاصة توفيت في المستشفى متأثراً من جراحه وكثير من رجال البوليس جرح بالحجارة ولم يدخل أحد منهم في المستشفى

مجموع الاصابات

اجملت اللجنة الاصابات في جميع حوادث فلسطين كما يلي

مجموع الاصابات

من البوليس قتيل ١ جرحى ٥٦
من الشعب قتيل ٢٦ جرحى ١٨٧

الاضرار في الاملاك

في حيفا - سيارة نقل كبيرة تخص اليهود في حيفا ولم تحصل اضرار اخرى في يافا - تكسير في الشبابيك وقلع القرف منها وما شابه ذلك من الاضرار الطفيفة ولا سيما في بوابة البلدية ولم تحصل اضرار في املاك الحكومة في يافا ولا اعمال حصل مثل هذه الاعمال البسيطة في حيفا ونابلس ولم يحصل شيء منها في القدس ولم يتقدم احد الى الحكومة بطلب تعويض ما

ملاحظات عامة

اسباب الاضطرابات

اجملت اللجنة اسباب الاضطرابات اولا بالقرار الذي اتخذته اللجنة التنفيذية العربية التي دعت فيه الناس للتظاهر احتجاجا على بيوع الاراضي والهجرة اليهودية ثم بعد ان وقعت الاضطرابات كان هنالك ميل في بعض الحالات للانتقام من البوليس والاخذ بالثأر نظراً للمواقف التي وقفها من الشعب وان حوادث حيفا ونابلس كانت نتيجة مباشرة للاضطرابات يافا

سلوك البوليس

في رأي اللجنة ان جماهير العرب في فلسطين سريعة التأثر والهياج كالزئبق ومتى تهيجت اصبحت خطرة. ولذلك فقد كان البوليس في مأزق حرج وكان عليه ان يعيد الى الذاكرة حوادث فلسطين في سنة ١٩٢٩ بسبب حصول الاضطرابات في اماكن اهلوها خليط من اليهود والعرب او في محلات مجاورة وقريبة من الاحياء اليهودية. وان كانت الاضطرابات موجهة الى الحكومة الا انه كان يجب ان تلاحظ هذه الاعتبارات بعين الحيطة وان يحسب حسابها

وبعد ان عرضت الى واجبات البوليس والتعليمات التي يحملها افراده (في دفتر الجيب) وقالت انها في نظرها معقولة استطردت الى وصف مواقفه فقالت انه اظهر رباطة جأش وتذرع بالصبر والروية وانه كان يناشد الشعب حيثما امكن بالتفرق قبل ان يستعمل القوة لتفريقه. وان البيانات التي امام اللجنة تجعلها تقول بانه ليس من فرد من افراد البوليس خالف التعليمات الواردة في (دفتر الجيب) التي يحمله او قصر في مراعاتها

وهنا اخذت اللجنة تكيل للبوليس مدحا وثناء واطراء وما الى ذلك من التقدير على السلوك الذي سلكه والامانة والاخلاص مما اظهره. واطرت على مدير الامن العام وضباط البوليس الذين خرجوا من تحت ايديهم رجالا من البوليس هذه صفاتهم

واختتمت التقرير فراتني بكلمة «رائعة» من الاطراء على كفاءته وشجاعته التي ابداها والسلوك الذي سلكه في حوادث يافا مما يدعو في نظر اللجنة الى الاكبار والاعجاب!

انتهى [illegible] الجامعة الاسلامية

فلم الوردة البيضاء
في مدينة يافا العامرة

الاستاذ محمد عبد الوهاب

نظراً لاقبال الجمهور والوفود الكرام على مشاهدة فلم الوردة البيضاء الذي هو اول فلم عربي ناطق كامل ومتقن فقد مددنا مدة عرضه في يافا لايام اخرى حتى يتمتع كل من الجمهور الكريم بمشاهدة هذه الحبوب والروح من غناء الاستاذ محمد عبد الوهاب المبتكر ومن تمثيله الراقي ومن مناظر الفلم البديعة.

وبعد انتهاء مدة عرضه في مدينة يافا العامرة والنظر للالحاح الشديد من الجمهور الحيفاوي الراقي ومن اهالي عكا وطبريا والناصرة وصفد والبلدان المجاورة الكرام فورد عرضه في مدينة حيفا العامرة قريبا. لهذا فنحن ندعو اهالي غزة والمجدل واللد والرملة ووادي حنين والعباسية واهالي البلدان الاخرى الكرام لان ينتهزوا فرصة تمديد مدة عرض الفلم في مدينة يافا الزاهرة وان يقدموا انظارهم مشاهدة الفلم العربي الناطق ويتمتعوا بهذه الفرصة الثمينة.

فنرحب بكل من يشرف لينظر الفلم

العربي الناطق

في سينما اوفير الكبيرة
يوم الاحد في ١٨ شباط

ثلاث حفلات

الحفلة الاولى الساعة ٣ ونصف بعد الظهر
الحفلة الثانية الساعة ٧ ونصف مساء
الحفلة الثالثة الساعة ٩ ونصف مساء

فندعو الجمهور الكريم ان يحضر ويشاهد اعظم فلم عربي ناطق، وكذلك

جميع اسطوانات الفلم تباع في محلات

المتعهد الوحيد

صندوق البوستة ٦٢١ — ابو صلاح العكاوي — تلفون ٢١٣

صالون الخياطة الوطني
لصاحبه
(محمد فوزي الخياط)

يقع هذا الصالون الجميل امام القلعة، داخل باب الخليل، جوار بنك دي روما في القدس. صاحبه الفني مشهود له بالبراعة والتفوق في اخراج الازياء الحديثة للرجال والسيدات. يجد الزائر فيه البضائع والاجواخ الاصلية الجيدة على اختلاف انواعها تفصيل فني واسعار معتدلة، والصالون مفتوح دائما لاستقبال الزبائن المحترمين

انتظروا
«ابو جلده»
للصحافي الصغير

الوقائع الفلسطينية

صدرت الجريدة الرسمية بتاريخ ١٥ - ٢ - ٣٤ وفيها

١ - اعلان يتضمن ان [illegible] تعيين السنيور لويجي [illegible] بالنيابة بالبيرين [illegible] لحكومة اسبانيا في القدس [illegible] في ٢٨ - ١٢ - ٣٣

٢ - اعلان بخصوص اغلاق جسر [illegible] على طريق القدس — [illegible] في كل ليلة من الساعة ١١ مساء حتى الساعة الرابعة صباحا اعتبارا من اول شهر آذار القادم لجميع وسائط النقل الميكانيكية.

٣ - الغاء الشهادات [illegible] التي كانت معطاة الى [illegible] محمد توفيق [illegible] ومحمد [illegible] سعيد [illegible] بسبب وفاة حامليها.

٤ - اعلان عن يوم [illegible] في جمرك يافا في بحر اسبوع واحد من هذا التاريخ ١٥ - ٢ - ٣٤.

٥ - جدول بموجودات الحكومة وديونها (الدخل والخرج) بتاريخ ٣١ كانون الاول سنة ١٩٣٣ يتضمن ان مصروفات خزينة الحكومة بلغت من اول نيسان لغاية ٣١ - ١٢ - ٣٣ — ١٨٧٦٢٤٥ جنيها وبلغ الوفر لغاية ٣١ - ١٢ - ٣٣ — ٢١١٤٤١١٩ جنيه

٦ - تعيين لجان انتخابية لانتخابات هيئات بيت لحم وبيت جالا والخليل ورام الله.

٧ - تعيين محكمة بلدية لبلدية [illegible]

ساهموا
في المعرض العربي

صحيح !!!

[illegible]

اعلان

صادر من دائرة اجراء طولكرم
رقم القضية الاجرائية ٦٥٧ - ٣٣
[illegible] في كانون اول سنة ٣٤

[illegible]

محمد ابو [illegible] وشمالا حاكورة عبد الله [illegible] المذكورة [illegible]

[illegible]

تحريراً في ٢٣ - ٢ - ٣٤
مأمور اجراء طولكرم
خليل [illegible]

ادعوك

ايها الوطني ان تسير
في شارع يافا وتعرج على المستودع الكبير
لاصحابه
نقولا وفوزي البوري
تجد فيه ما تستحسن شراؤه
من الاسطوانات الحديثة والفنوغرافات المتينة
[illegible] بيضافون اوديون وليفون

وتجد ايضاً ماكنات الخياطة [illegible] والدراجات على اختلاف انواعها [illegible]

المبيع بالجملة والمفرق
محلاتنا مفتوحة ليلاً نهاراً لخدمتك
الاقبال عظيم على شراء اسطوانات فلم الوردة البيضاء
للمطرب [illegible] الاستاذ محمد عبد الوهاب . وغيرها للشيخ امين حسنين وكوكب الشرق الآنسة ام كلثوم
اطلبوها من وكلائنا في انحاء فلسطين